明治三十九年十一月三日第三種郵便物認可
中華郵政特准掛號認爲新聞紙類

表
[illegible]

盛京時報

（大正十二年十月三日）
中日大祭禮拜休刊
本報價目
每張銅幣六枚
每月現大洋八角
▲外埠連郵價目
每月現大洋九角五分
半年現大洋五圓二角
全年現大洋拾圓
告白刊資
一行五號字十五字
起碼一日每行
現大洋壹圓
另議長期
陰曆……八月廿三日
發行人 宮川貫作
編輯人 菊池貞二
印刷人 石原庄太郎
發行所 盛京時報社
盛京時報支社
盛京時報支社

論說

文學的我見（弓）

現在研究新文學的人。眞有幾位了。不得的青年。如同羅家倫一流人物。總算是不可多得的。因爲他們不但下死工夫去研究歐美的學術。中國的書。他們也狠命去讀。所以他們的成績。比一般不用功或是專攻西學的實在强的多。我們中國有了這樣青年學者。那眞算是文學界的明星。斷不是魯莽滅裂的人。所可同日而語的。

中國的文學。沒有界說。含混模棱。令人尋不出一個定義。那眞是最大的毛病。而模糊摹仿。陳陳相因。尤爲文學不能進步的癥結。只金聖歎那樣腦筋。那樣眼光。也逃不出摹仿和因襲的窠臼。那眞是不解的事了。他能見出水滸等書的妙處。實在於文藝界建下不朽的功勞。可是到他自己作起詩來。仍然脫不了摹仿。他自己的詩很少。我所見的。有他借杜詩二十餘首。都用的是杜工部舊題。至於他摹仿的杜詩。便是放在杜集裡面。誰也不信是後人作的。然則便是和杜詩一樣。於聖嘆的詩何有呢。由此一點看來。因襲和摹仿。絕對於文藝界沒有多大進設。而中國文藝所以不能不因襲摹仿。也就因爲中國文學沒有精密的研究。只能以一個人爲法。而不能以學說爲法。於是文必班馬。賦必長卿。詩必李杜。雖時代推移。已更百禩。而所謂文人。恍然同世。胡適一流人物。所以說中國文學沒有進化。而主張改革。也不過皆因中國文學太形印板。不能活用所致。

文學是於人生有密接關係的。不是自娛的東西。文學不但應當盡情發揮著者的個性。也是與社會諸方面有粘着性的。寫出來的東西。若是與社會人生沒有關係。都不能認爲正當文學。所以照桐城派或陽湖派。那類的文字。在日下不能認爲有文學價值。生在現在的人。不問地球上面的事。不管社會是什麼樣子。依然去因襲舊調。摹仿桐城派或是陽湖派。那不但是愚舉。也是很可憐的事情。我常說精於古文的人。如果再去研究幾年外國文學。把他的唐宋腦筋洗掉。以他的筆力。來作二十世紀的文學。不曉得要於文藝界有多大建設。通西學的人。也不要畏難。把中國書讀一讀。也能造出可驚的成績。但是人絕不肯這樣辦的。所以現代文藝界。老是梁啓超蔡元培諸人執着牛耳。

老人或腦筋已固的人。絕沒望了。眞正要於文學界自樹的人。一定要於中西文學。取並進主義。加以比較研究。所謂陳陳相因。展轉摹仿之弊。自然一掃而空了。

恐怖時代之德意志（續）

▲國會之非常▲會財外兩長之演說▲各大黨之政見

及本條二萬一千個。法人之意。欲將德國政治經濟大權。一律在手。然後强制德人任所欲爲。凡所謂和約。乃經多數國簽字。而法人任意撕裂。使德人經濟力至于不能賠償。外交上最近之例。莫如一九一九年羅馬尼亞欲佔匈牙利。而最高委員會止之。以爲對匈條約。乃各國簽字。匈人縱有違約。羅人不得單獨行動。當時最高委員會。法人即其主人。不解今日法人對德行動。何以矛盾如此。法人佔領。動藉口于德人賠償不足。即法人所謂不足之數。亦是問題。蓋賠償委員會之計算。向是特別計算。對於德人已付之賠款。據賠會算。爲數僅八〇〇〇〇〇〇〇〇〇金馬克。而據德人計算。則已賠有四五〇〇〇〇〇〇〇〇〇金馬克。（此表細則在數月前曾報告讀者）。近日美國官報局。出有一書。名曰德國賠償能力。書中事例。曾舉德國計算數與賠會計算數。且下結論云。若以國民經濟的。財政的。法律的。原則論。則以德國之計算爲正。該書又自列一種計算。謂自休戰日起至佔領前止。德人所賠。至少爲數二五至二六〇〇〇〇〇〇〇〇〇金馬克以上。該書又謂德人有權如彼計算。例如物價。自應照世界市場計算。（蓋法人拍賣德國商船于資本家。爲價極廉。賠會數目即照法人所賣貨價格計而德人則照貨物原有價格計）。賠會所算。只對於德之輸出。爲較正。然若以戰前德之輸出計之。則德人賠償力。不能繳倫敦覺書所定數目之半。況且普法之役。法人賠償。不過今日德人已賠之一部。而法人當日。尙有外國借款。今法人對德。則盡量破壞其外國借款之路。吾人早已料及魯爾佔領非一日可了。蓋法人做一無意義之事。向來堅持到底。前此吾人亦曾屢試與法人商量。但公開的正式商量。則以五月二日之第一次通牒爲始。當時世界。對於德牒。多致不滿之詞。總之。德人先提商量。已佔第一步。至于通牒內容。另是問題（此節專對英發言）。當時德人之對法提出商量。以英外相在倫敦演說。謂若德人不提商量。則法人永不自動的開始商量）。至於第二次通牒。則至今未見答覆。現在國際聯盟。亦決無希望。苟美人能用力於萬國仲裁法院。或是一線希望耳。

是日國會中發言者。各黨中尙有中央黨。民主黨。國性民黨代表等。所以特舉譯社會民主黨。共產黨。國民黨之說者。以社民與是左右。至可以爲德國政局重輕。而現時社民政策。極與苦羅相及。共產黨則現乘馬克大跌。日日號召德同盟罷工。以倒苦羅。至於國民黨之史氏。對於後起內閣之呼聲最高。其餘各黨。類皆老生常談。既與政局無關輕重。尤與讀者不生影響。一概略而不譯。

前英首相之政治職業談（四）

▲政治之眞正成功在富有（一）捨身爲國之士夫。（二）爲主義而奮鬥之志士與（三）寧束身司敗而不願輕易犧牲其主義之有毅力者

世人對政治家好作過趣之評判不倭已言之矣。然余意匪爲政治家不當受人評判。更不謂世人評判政治家即爲施以攻擊。政治家亦往往懼其措置稍有不當。即來猛烈之攻擊。遂愈形黽勉從事。而不敢作意外之希圖者。世人之監督是又爲不可少之步驟。雖然世人對政治家匪徒事攻擊也。政治家苟措置國內與國際間政治皆得其所。無不享受世人極偉大之榮譽。世人對政治家之施用愛憎。均出之以正當。初無若何之偏袒存於其間。是故世人之贊美。乃政治家爲國建立大業後之一點慰藉。而世人之攻擊。亦即防範政治家誤入歧途前之晨鐘也。獲得世人之贊美與攻擊。亦在政治家之好自爲耳。無端之攻擊。每足以灰政治家之心。過甚之獎贊。亦足以肆政治家之意。眞正之大政治家。當無端攻擊橫來之時。與過甚獎贊驟至之際。恆處之泰然而時得其平。蓋方如是而政治家之意志。庶幾不爲外來之物所衝動。臨一切艱難巨大問題。而不致手足無措。然世之政治家能抵斯境者實寥若晨星。其終身不能造斯境與功虧一簣者。反比比皆是。可慨也夫。職是之故。世人苟有欲以政治爲其生涯者。愼勿以政治舞台爲俱樂之場。遊戲之所。否則不若別圖他道之爲愈。世人有以凡入政治場所須厚其皮而後有言告人者。此實大謬不然。何則。政治家貴有敏捷之觸覺。政治家之成功。在乎意志之堅決。而不在其顏之厚也。

余以勇敢兩字爲政治家成功之惟一要素。示人者良有以也。其次。政治家成功之要素在詞令之流利。世言政治家善言而不善行即以此。然古來建大業立大功者。無不天賦懸河之口。余與世之巨商交游者多矣。其口詞之流利。有不如長江之水。滔滔東流而息者。實爲僅見。余不知彼所談者以何爲其起點。以何爲其終點。彼恒慨乎言之。似無有止境。自來偉人。亦偶有緘默不多言者。然詞令之於成功之政治家。實爲不可少之要圖。政治家之詞令。爲其折衝樽俎之武器。議會政治重在議之一字。議須詞令矣。故議會政治即以之得名。政治家最重要之職權。在以何種爲最良之政治。啓示其民。國每不能無頑强之民。政治既已優良。政治家猶須將此類頑民說服。倬咸知其優良。否則。國內終不能免於亂。故訓誨。說勸。信服尙矣。欲現實此三事。須藉述作與演說二途。蓋不有述作與演說。政治家之政見。民間將末由知之。此外政治家自身之神采。亦佔成功中重要地位。何則。演說之台既登。其翩翩神采亦足奪人者。無形中人人已爲之傾服。而可任其驅使矣。是故世之視多言爲不屑者。實不知詞令爲重要之誤。世人現有兩重誤解。橫隔在胸。其一即謂善言者必匪深思與尙行者。其二即謂不善言者其胸中必蓄深奧之思想。匪淺顯言詞所能表達者。此實大誤。（未完）

副座問題之唐繼堯

日來關於副座人選問題。有擬及唐繼堯者。各方對此。反對贊成之態度。多次第暴露。經詳密調查。特將此事醞釀之經過。及各方之態度。與今後之趨勢。分述如左。

▲唐繼堯副座之起原。在六月十三政變後之數日。保定方面。對於副座人選。曾有一度商議。當時多數爲企謀南北統一起見。希望唐氏應選。蓋西南方面。雖有孫中山。自居領袖。其實全係紙糊燈彩。保定方面。早已看透。其實力較厚。譽望較隆者。當然首推唐氏。且唐氏對於北方。亦比較的富於妥協之可能性也。經此一度會商後。即由某軍事要人。向唐氏駐京代表張瑞萱表示此意。張氏乃據以電告滇唐。去電後。同時國會方面。感受拆台痛苦。而南方空氣。亦先後多滇籍議員由宗龍何異等。紛以北京所準備之大選。爲大逆不道。欲使南下議員。回首北向。非另尋一種題目。使其有以自處不可。於是滇唐副座說。與趕制憲法說。同時並起。故此種議論。認爲各方應付時局之一種策略。亦無不當。

▲唐氏本人對此之態度。唐氏在西南方面。若比較有大志之人。對於副座。未嘗無此懷抱。自接到張瑞萱由宗龍去電後。滇中重要當局。曾經多次審愼之討論。最後決定一種態度。如果北京大選。可以依法進行。則根據雲南承認恢復法統之主義。尊重國會職權。予以承認。自身亦可以應選。如北京當局。效中山在廣州之故事。則終必失敗。匪惟不應選。卽他人以非法得選者。亦準備實力以反對之。此種決議。經一再電達張由諸人。一面關於應選與否之事宜。亦各有相當準備。如國會不能依法選舉。則滇唐另有辦法。乃事之當然。但國會方面。議長吳景濂。已一再宣示決不爲非法舉動。效中山在粵之故事。在此種前提之下。滇唐可以進行應選。不致另走他路。故滇籍及其他希統一之議員。至今尙未罷手。

▲拆台流之堅決反對　滇唐副座說。傳逆到滬後。南下議員。一部分認爲妥協北歸之機會已到。而拆台中堅人物如褚輔成輩。則堅決反對之因滇唐如果與北方妥協。則北方進行諸事。將得重大便益。而拆台運動。且受重大打擊也。因利害絕對衝突之故。再四急電雲南。阻其進行。一面詳函陳說利害。並促黎元洪派人前行遊說。唐氏派來北京之陳維庚氏。則設法阻留在滬。不使北上。唐氏續派來京之王九齡氏。則阻其出發。務使京滇之間。斷絕往還而後已。此間拆台派要人言（曹可少之運動也。褚氏雖對人言（曹家必敗曹正而唐副必隨同失敗無疑是以唐爲曹殉也愛唐者不應出此）云云。褚氏之見地如此。其堅決反對。亦固宜然。

▲選政現在之趨勢　京中辦理大選諸要人。終日窮於應付。當然無暇討論副座。雲南方面。亦未派人來京辦理此事。故實際當在冷靜之中。惟滇籍及希望和平統一之議員。仍在暗中醞釀。有人向津保要人。探詢意見。大都表示贊成。惟云副座問題。若同時提出。一方固於大選問題有利。一方又恐於大選問題有礙。不如稍緩時日。較好云云。又據精密調查云。知津保要人。所以抱此態度。由於洛吳方以全力征川。又著謀袁祖銘爲入黔之準備。與滇唐利害直接衝突。此議提出。恐遭反對。故不得不愼重致慮。惟據最近由滬來京之滇籍某議員談。彼過南京時。與齊撫萬談及此事。齊極表示歡迎之意。蘇籍議員。因此亦多數贊同。現在京議員。有認此事爲統一問題最大之關鍵者。準備依總統選舉法。提出議案。要求總統選舉會。同時舉行副選。否則將以相當方法抵制。是此事終將爲大選聲中之一大問題也。

飛機運犯人

美國舊金山恒爲他州逃犯之麕集地。緝獲後感於路途遙遠引渡費時。警署乃用飛機解送。既可免逃逸之虞。又可減省時間。無論何州。早發而翌日該處法庭即可開始審判矣。

紀事短篇　青樓痛語（續）（武進許英）

蹉跎。當此之時。父不能保其子。母不能顧其女。兄不能援其弟。夫不能救其妻。各逃性命。骨肉分離。余隻身至一荒寺暫避。此寺已破陋不堪。屋內既無一人。即神像亦頹多無蹟。時已夜半。余力竭神疲。遂席地而坐。苟延殘息。無何紅日東升。天已薄曙。自念一弱女子。舖下餘命。父母死亡莫卜。不禁淚涔涔下。失聲而號。俄而有中年一人。信步而入。見余問曰。姑娘何許人。家居何處。父女何在。何一人在此。悲傷。乃爾余視其人。貌頗和藹。遂即告以始末。並詢彼之姓氏。知爲史姓名伯奎。聞余言亦爲灑淚。旋謂余曰。姑娘所遇。至堪悲切。但此間兵禍方興。姦淫擄劫。無所不爲。姑娘以一弱女。形單影隻。危險殊甚。府上既被搶劫一空。房屋又復灰燼。令父斷無在此待死之理。逆料必已逃返故鄉。某今將就道赴蘇。姑娘盍隨某同返。既可尋覓父母骨肉相聚。又可免意外之危。姑娘以爲如何。詰細思之。余此時思親情切。亦不審其爲如何人。欣然允諾。孰知伯奎口蜜腹刀。儂竟不加思索。因此一失足成千古恨矣。

伯奎得余允諾。更以溫語慰我曰。某與姑娘同鄉。理宜照拂。現家居滬濱。因事來湘。中途遇變。幸未被害。亦屬不幸中之大幸。今當偕汝先行赴滬。由滬至吳。祇數小時可達。汝或自往。或由余送返均可。于是余隨彼乘輪抵漢皋。換招商某輪。直達滬濱。數日抵埠。登岸後。伯奎顧車偕余至一旅社。代賃房間。且問余曰。姑娘可暫住一二日。然後起程來蘇。某今返寓。明日當來。料理姑娘一切也。予含淚謝曰。感君厚恩。銘心刻骨。以後有生之日。皆爲圖報之年。伯奎略加慰語。始靦辭而出。關山振雁。寂寞隻身。惟默禱神靈。早見椿萱。于故里而已。客窗無聊。曾作五言一絕曰。

一片空明月　關山雁影孤
凄涼辭絕塞　迢遞共長途

儂正吟哦。伯奎至矣。從容謂余曰。內子甚憐姑娘境遇。意欲請移至舍。盤桓數日。在滬亦可探聽消息。再定行止。未知尊意如何。余謂既荷夫人盛意。安敢不從。復隨至某巷內第三家。甫入門。一中年婦。含笑出迎。且執余手曰。姑娘苦矣。在此休養數日可也。遂命小婢偕同上樓。須臾此中年婦亦至。謂余曰。史伯奎雖將汝售于我處。然較落魄他鄉。實有天壤之別。汝知之否耶。

余突聞此言。大驚失色。急詢史伯奎何在。此間是否係伊家屬。彼曰此處乃妓院。史伯奎爲江湖匪人。今將汝鬻于我矣。我出四百元之代價。今汝宜速習彈唱。早日爲我賣笑。賣歌。我將恃汝以生。決不稍肆虐待。否則莫怪我捧下無情也。（未完）

廣告

● 青島 上海行
▲榊丸（滿鐵航路船）十月七日正午
▲長平丸 十月二日正午

● 天津行
▲天潮丸 十月廿七日後一時
▲濟通丸 十月二日前八時

● 安東行
▲天潮丸 十月七日後三時
▲濟通丸 十月二日後五時

● 龍口行（往復共順旅寄港）
▲龍平丸 十月二日正午

● 營口行

● 大阪 神戶行

大連汽船株式會社 電話（代表番號）四一八五番

臨部通吾妻橋 專屬荷客取扱店 圓丸二商會 電話 四二六四番 五八八八番

奉天小西門 寶榮司公 煙臺爐煤 撫順塊煤 日二一番 中五號

遺失聲明
鄙人於民國七年間憑價領買本縣旗屆舊址房間隨帶地基一段經縣登給大照收執近因自己不愼將此照遺失如有人拾得作爲無效除在縣呈明作廢并請續發新照以資保管外特再登報聲明　興城縣閻俊卿啓

山西會館啓事
啓者本會館前任副會長王翰臣君已於陰曆八月初七日將會館事務完全移交新任會長白子炳君暨副會長王秀章君接管所有是日以前之事統歸王翰臣君自行清理是日以後之事概歸白子炳王秀章君負責辦理特此登報聲明

聲明遷移
敬啓者本事務所現由茂林賓館遷至大西門裏芊尾胡同（即中國銀行迤西胡同）督辦西樓迤北寄信來訪請至該處爲荷　律師王策安事務所謹啓

緊要通告
本書局秋季廉價原定陰曆秋節截止現在遠道函購者仍絡繹不絕如果照期滿折扣未免使之向隅殊非優待本旨如此特再延期一個月謹此佈告　奉天鼓樓北三道灣胡同世界書局啓

本廠創辦卅餘週多蒙各界歡迎今爲擴充營業起見當造軍警學界應用軍刀鼓號京式狼牙鋼刀電鍍金銀鋼鐵鎳自做軍用皮料各種帆布輜帶芝皮槍套洋式鞍韉以及軍鏡軍鎬隨時電燈電話以預行軍利便新購五金雜貨鐵木工人所用傢具兩洋俱全恐未週知刊報聲明
奉天鐘樓北永泰鉄工廠具　電話三七九

帝國火災保險株式會社
資本總額金一千萬圓
大連市越後町三二番地（電話二二一九三番 振替口座大連九六〇番）
●日本全國農工銀行總裁皆是本公司董事及議員也
●凡房產貨物家器衣服等類均可保險
●日本全國及中國朝鮮各埠皆設有支社並代理店
大連支社　代表者 丹羽幸夫

石竹山人李東園鬻書賑災
四尺中堂三圓　四尺楹聯二圓　屏幅每副壹圓五角
收件處奉天大南關西二道崗子胡同一〇一

恭頌東三省陸軍第十旅游擊隊第一營田營長德政
弓棚鎭東界大荒溝西界灰湯溝北界繭陵河川皆胡匪出沒無常之地每屆青紗幛起合股成幫乘機思逞到處綁掠歷年如是今年尤甚我弓鎭環境幾成胡匪世界大幫小股不下二千餘夥燒殺搶綁勢甚猖獗且殺豬聯盟合成大隊誓非將弓鎭攻破不止商民驚駭斷絕交通停止營業幾乎有不可終日之勢適有法特哈門陸軍第一旅游擊隊第一營田向陽營長率隊前來在務字十一號十一號十三號獨一處轉心湖小張家窩堡等處與賊接仗十餘次田營長智勇過人莫不身先士卒率其部下官長兵士亦皆精銳莫比後前斃匪無算勦捕殆盡現在匪患肅清大半地面得已安靖要皆田營長之所賜也對於商民農戶秋毫無犯極爲和平商民感受愧無以報謹登報端敬頌恩德朝野共鑒　楡樹縣弓棚子鎭商民啓

仁記洋行啓事
謹啓者本行向在天津由西歷一千八百六十三年即前清咸豐十一年中外通商開始創設迄今六十年之久頗承官商歡迎現在天津英國租界建修樓房兩處外設工廠倉庫棧房十餘所數十年前在奉設行採買豬鬃馬尾各色狐貉貂獾羊毛羊板三省土產歷經有年去歲壬戌津浦鐵路新置之特別急行車以及客車數十餘輛皆由敝行購買耐久精妙人所共見茲因擴充營業起見來奉添設進口貨立行在奉天小西邊門外浩然里胡同專售火車汽車各機器廠各工廠所用一切機器建築樓房所用材料樓內器皿五金雜貨以及西洋各種毛呢綢緞布疋一概批發代售天津東方鐵工廠火爐汽爐各樣水管汽管洗臉盆洗澡盆機器洋井機器轆子帶子專治瘟疫葯水等不但格外克已更且精美異常兼保火險人壽險信用頗爲昭著倘蒙貴官商各界賜顧請到本行賬房接洽隨時議訂特此廣告
總行開設英京倫敦　分行設於美國京城中國北京天津其他東洋上海皆有代理處
奉天小西邊門外浩然里衚衕
仁記洋行英國賬房經理傳瑞敦
中國賬房經理劉哲民
營業主任郭東美謹啓
日長電話一二三九番

吉田醫院
內科外科　一般診療
奉天日站江之島町一四
電話三二七番

假山植樹販賣　庭園工程包辦
奉天日站松島町　奉樂園　深川幸治
電話一一八番

GENERAL ELECTRIC CO
INDUCTION MOTOR
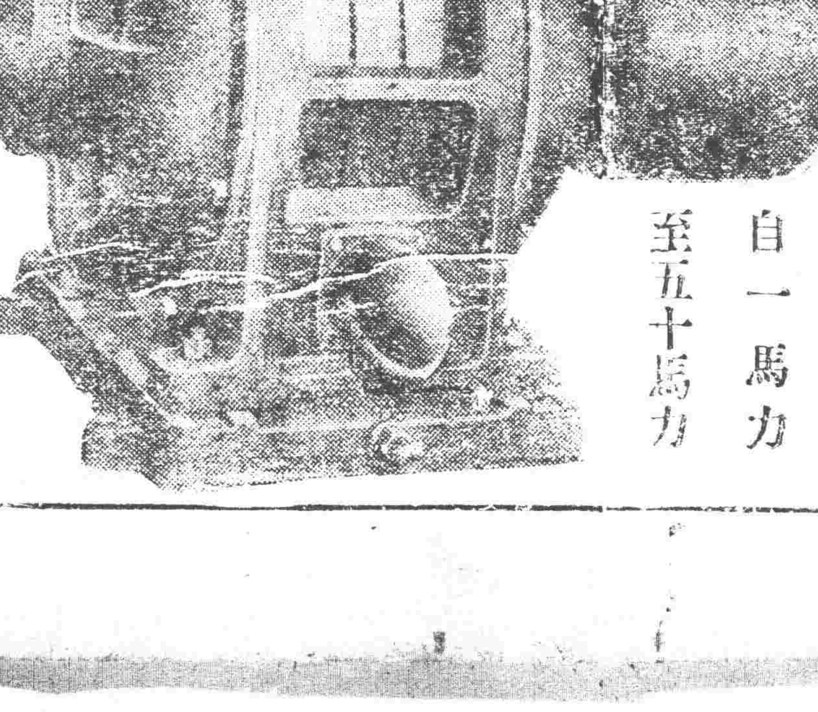
發電機（瑞湼雷達）
電動機（磨達）
在庫豐富
自一馬力至五十馬力
合名會社　奉天浪速通三層大樓
藤田洋行
電話日二一四番 二二四番 三四三番

奉天支店 鼓樓西路南
農商部註冊
精益眼鏡公司
自製各種鏡片
電話九六七
認明本公司十字招牌
勿歧途 無任歡迎
請君欲購最新式完美可靠眼鏡
總公司在上海

救我復生
余於去歲春間偶染梅毒之症初起不以爲意嗣後變內至小便時疼痛帶血類如針刺醫藥罔效日益加劇既而傳至精絃鎖頭腫爛不能動轉累及週身又往射六百零六藥針果立見功效七日全愈乃經三個月後舊症復發遂又打藥針一次又數日全愈及兩月後其病又犯遂又往連打藥針三次不意此次竟毫無功效不但前症盡犯而更適生倒反甚於前者十倍矣終日憂悶幾可如何乃忽聞有人談及奉天英美藥房專門外科九精花柳一門醫術出奇神效第一余卽往求治經洗上吃三種之藥一二日其痛立止又服毒水七日將毒化爲腥水由大小便排洩之毒氣自散不數日其病全愈亦伏思余所得惡疾已成不治之症幸逢先生妙手完全治愈無以報德謹登報鳴謝耳
○英美藥房開設奉天大西關上頭
○報恩人安東縣永發祥執事人李連科謹啓

改委范家屯分館
本報范家屯分館經理胡績九君另有高就自請辭職遺缺由陽曆十月一號起本社另委張耀廷爲范驛分館經理鄭德謙爲范驛訪員仰該驛各界諸君此後如有訂閱本報刊登廣告者希逕至分館與張經理接洽可也此佈
盛京時報營業部啓

中外要電

接收威港約簽字說 (一日發 北京專電)

英使館絕對否認

或傳威海衞接收條約草案現經調印等說但英國公使館絕對否認之

大選運動可望成功 (一日發 北京專電)

大選派定於十月十日選舉總統現正極力運動北京參衆兩院議員共計在六百名以上但其中七八十名因金錢問題與直派不能一致故總統選舉會雖無充分成算漸臻有望形勢確屬事實 據直派豫料近日自上海歸來之議員必有五十名乃至八十名故當實行總統選舉會時約計可得六百三十名之議員

各團反抗大選聲浪 (一日發 上海專電)

北京大選運動漸次進行同時本埠反直各派之反抗運動亦益加熾烈上海市民大會現已決定六日開會表示反對中國勞工同盟會及江蘇公團聯合會均于本日向各方面發出長文通電否認北京國會之受賄選舉

外團又開臨案會議 (一日發 北京專電)

本日午前外交團開接到臨案回答後第二次會議內容雖屬秘密但關於對案並無何等決定至爲明白是以該案之決定尚須相當時日

新外長之外交意見 (一日發 東京專電)

三十日伊集院長官與新聞記者會見表示其外交意見以爲關於日俄交涉再度開會從速恢復善鄰關係實爲余心之所希望至於開會時機須充分研究豫備交涉之經過得有確實成算後方能決定雖現在震災善後策非常忙碌當必不憚研究歐美諸國對於震災之同情不勝感激之至中國亦表甚深之同情如排日排貨運動亦形掃除現今日本與列國之親善關係實爲從來所未曾見余今後當竭全力維持今日之狀態同時計進而樹立一層之親善關係云云

英報評論日本經濟 (一日發 東京專電)

據倫敦來電云泰晤士報標題地震與經濟關于日本財政有所論評如左日本如爲復舊計必要資金時無論其欵額如何鉅大當必可能容易接濟緣日本財政其組織頗爲堅實其信用亦甚深厚日本現有之國債爲額共計三億九千萬磅其中一億四千萬磅係內國債由國債額數觀之日本實爲世界上負擔最少國之一份子日本銀行之金貨準備現達較戰前四倍大之額數其中一億磅現在日本國內五千萬磅在倫敦四千萬磅在紐約日本財政政策之似此健固將來若有募集外債時其便利當必至爲甚大云云

對待避難之俄僑民 (一日發 東京專電)

避難於神戶之俄國僑民中自九月二十日以來現加保護者爲百三十二名其中有希望移住於外國者是以日本側支出四萬圓外僑側支出一萬圓給與希望移住者之旅費現在向美國啓程者則爲四十三名向哈爾濱啓程者則爲二十三名

列寧號事件之答覆 (一日發 東京專電)

日政府對俄政府關於列寧號事件之抗議現經送回答其內容略謂日本官民對於俄國之同情均表其深切之感謝當列寧號開到時固欲欣然受納寄贈品然俄國側關於寄贈品之分配方法附以特殊條件且乘員中有不穩言辭是以竟命該船退去亦屬事之出於不得已者但日本政府深信俄國官民之同情之貢獻於日俄親善關係決匪淺鮮今後尚有寄贈物資等事限於不附特殊制限即當欣然受納云云

德國秩序漸臻平穩 (廿九日發 伯林來電)

德國全境秩序極爲平靜現交通部長已發通告論令魯爾區域郵政電報鐵路各人員恢復工作善後部長業已取銷關于停止交付賠償貨物與法比兩國之規則

國際聯盟大會紀事 (二十九日發 瑞諾亞來電)

國際聯盟大會現已舉定來年理事會非常駐委員如下烏拉乖巴西比國瑞典捷克斯拉夫及西班牙該大會通過一報告謂前三年間聯盟會各國軍備經費大都均已減少一節極爲滿意希望此事更形起色且更見普通該會議于議長述會中已成之重要事務畢宣告閉會

朱兆莘在聯會演說 (二十九日發 瑞諾亞來電)

九月廿六日朱兆莘在國際聯盟大會否認中國擬設鴉片公賣之謠言謂中國永不允准此項營業且依照海牙條約極力禁止又謂美國自願加入委員部協助此舉實足令人感激甚望鴉片問題當即順序解決九月二十七日朱氏又演說學智上協助之問題對于交換教員學生之議極表同意謂中國派送青年學子二千餘人至美國研究科學而在歐洲留學之人數尤多希望歐洲人士亦將游學東方並切盼遠東學李爲利之西國人士不可漠視東方學術

土耳其共和說由來 (廿九日電 倫敦來發)

維也納方面傳來土耳其宣布共和之報告顯係以安哥拉集議討論新國體之舉有關以該政府黨近日議決主張用共和政體推選該黨素所贊成之中堅人物基瑪爾將軍爲總統

意擬以賠欵賑災民 (廿九日發 羅馬來電)

據官稱意國首相莫索利尼意欲說明其要求希臘賠償之五千萬篤拉政治及道義上之懲罰並非貪物質上之利益故已決定即由此欵內撥出一千萬以賑濟迎留哥佛島及希臘他部之希臘與亞美尼亞災民

印荷鴉片協定

(新木拉二十九日來電)印度直接供給鴉片與荷屬東印度政府之協約現經續訂延長五年

攝政命令 (九月二十九日)

▲尹驥授爲陸軍中將此令▲任命周符麟常政國楊清臣李榮殿王用中汪學謙爲將軍府將軍此令▲任命孟彥倫爲將軍參軍此令▲署財政總長張弧呈請將濱江關監督王祖模免職請京另候任用王祖模准免本職此令▲任命魏紹周爲濱江關監督此令▲任命王懋官爲張家口稅關監督此令▲任命陳璋爲察哈爾煙酒事務局局長此令▲任命張建爲綏遠煙酒事務局局長此令▲國務院存記潘鴻年著分發浙江交該省長酌量任用此令▲朱淑新給予二等大綬寶光嘉禾章梁壽相給予二等大綬嘉禾章鄧金銘給予四等嘉禾章此令

時事要聞

全川將領通電討曹

▲賄選若成決不承認

四川熊克武劉成勛關於時局之通電。已於昨日到滬。茲將原文錄下。(銜略)邇者曹吳禍國。內外騷然。以中樞棧屬。甚柄借操。視西南若寇讎。使伐日肆。衡情定罪。久已應服上刑。而彼尤侮蔑無心。倒行逆甚。自六月釀成政變。曹錕張膽明目。賄營選舉。毀法亂紀。中外騰暮。當前此猥假借恢復法統。以相號召。川省軍民。洞燭奸謀。初無遵守。表示贊同。是以後曹錕之總統。無論如何選出。在吾川根本上已不能承認。特舉小議張。營謀日亟。使帑以充選費。懸價以買票。萬一僞選告成。大位爲其竊佔。而國人不察。尚以爲依法產生。相與容忍。勢必內啓兵戎。外職非笑。魚爛之禍。即在目前。斯則克武成勛。所引爲深懼。不得不以辨奸杜亂之義。爲我國民一預告之。繁曹錕自民國紀元。歲使卒佐。焚掠京師。叛跡已著。其後督軍團抗命。復辟爲戎首。附洪憲則弄兵蜀道。竊經略則喋血湘中。復辟禍作。姑滿胡而稱臣。幾輔民柔。虐棄梓而縱弟。臨案出其轄境。寳庇匪以禍國家。國中非厭部屬。亦戕兵以害黔首。凡茲罪狀。大者則爲內亂之渠魁。細者亦屬刑事之重犯。公權且當剝奪。被選安有資格。在蘄曹錕邦。軍閥爭選。亦有所聞。而其人必有功於改革。或衆仰其經猷。從未有如曹錕之跡行事則悉背共和。論爲人則智昏識寡者。此其無公民資格。不應預假大選者也。國會爲民意機關。而北京議場。久化爲銅臭腥羶之地。議員爲人民代表。而狂北議員。又無非唯利忘義之流。彼即託制憲。國人且唾棄不遑。對所推戴之大慾。又寧能承認。此則曹錕雖被僞選選出。亦歸無效者也。翔聞直魯豫吏。威棄職守。爲奔走行賄之人。衆院議員。貢媚獨藩。只包辦選舉自任。凡所割據省分。選費莫不勒攤。凡所縈凳斷流。閣員都已預定。詭謀久著。穢跡昭然。任彼當國。則神明之胄。降不蒙羞。聽其亂法。則苞苴之風。勢將日熾。此則雖僞選不成。而我國民對曹錕亦當聲討者也。所望威秉正義。共起討賊。傾覆類之巢穴。豪戶奸以纖戮。散其兄弟聚斂之資。以拯災黎。援照明季逆案之罰。殲厥黨類。庶幾法統眞可重光。共管可以永免。在蜀民雖久苦鋒鏑。武勛等亦媿乏將略。而師出撥亂。願效前驅。上續古訓。大刑則用甲兵。敢告同胞。嗣至幸勿緘默。臨電迫切。衡示方略。熊克武劉成勛暨全川將領叩。

湘議長之湘局談

▲林支宇在滬之談話

湖南省議會議長林支宇氏。自湘中變起。調解無望。即出走滬。然猶不忘情於湘。在漢與蕭耀南及商會各公團接洽。阻止北軍南下。漢口各公團皆極表同情於林氏。卽蕭亦無加兵於湘意。奈洛吳不以爲然。且派第二十五旅劉佐龍旅南下。直達城陵磯。而趨岳州。林氏見湘省內爭已惹起南北問題。乃束裝於前日抵滬。寓山東路某旅館。記者訪林氏於寓次。茲以其談話述之如下。林氏曰。湘事極爲複雜。而今屆政變之導火線。爲蔡鉅猷之免職。蔡免職之原因有三。(一)蔡之防地爲徵收烟捐之要道。收入極豐。譚之衆者。故難安於其位。(二)蔡素自驕。故有抗命之舉。(三)蔡與譚孫接近。故趙欲去之急。蔡之抗命。與趙之討伐。純爲湘省內部之問題。然以蔡與西南接近故抗命與討伐。終其極必演化爲南北問題。余自始慮到此層。故極力主張和解。奈趙爲左右所把持。竟下討伐令。譚遂乘隙而入。洛吳竟遣兵南下。使湘省重入內戰漩渦。良堪浩嘆。惟照現勢而論。趙不能驅譚。譚亦不能滅趙。譚兵衆而佔地廣。然頗散漫。趙雖祇有二師。佔地僅數縣。而俱爲精練之兵。鹿死誰手。甚難預測也。惟趙爲情勢所迫。與洛方發生關係。此亦不得已而爲之者。蓋北軍招之易而送之難。他日喧賓奪主。爲意中事。故即勝譚。終亦必自危。余嘗屢以此諷之。趙以爲然。而其左右執迷不悟。關使湘亂實現。今聞譚趙間由魯滌平從中調解。有言歸於好之消息。斯甚爲可喜者。蓋譚與趙同爲民黨中人。交情素篤。趙且爲譚所一手提拔者。本無相見以戎之理。爲趙計。依附北方而終必自危。不若與譚協商。而使湘脫離內戰漩渦。而保持其自治政策也。此項消息。如果確實。余卽當返湘盡棉力之所及。促和平之實現也。

接收威海衞草約簽字

▲劉公島主權亦將有條件交還

接收威海衞草約二十七日午後在英使署簽字。英政府議將劉公島之主權完全交還中國。惟中國須許英海軍如中國海軍需用存煤處若干年。期滿得互約展長。英政府不欲中國償付島上英供海軍之土地與建築之代價。惟須中政府以數地及數建築租與英海軍供教練及休息之用。劉公島不開放爲通商口岸。或供外人居住。由中國維持爲海軍根據地。歸中國海軍管理威海衞租地亦將交還中國。畫出一區。供外人經商居住。區內須設特別市政局。英政府擬以政府之土地及建築奉送中國。中政府須留數處供英人設立領事署俱樂部球場等地之用。交還之土地。由中央政府派員治理。上述之市政區域。則助以中外顧問委員會。中政府允維持日下施行之警務及衞生章程。中國海關得照通商口岸例在該處收稅及管理船港。收入之一部分須充市政經費。及築路經費。境內外國地主得將地契換一三十年之租契。期滿得隨租者之意更租三十年。英國管領該埠時所耗之維持費及發展費。不欲中政府賠償。中政府允開汽車及他項車輛之大道。使威海衞與腹地接通。以利便該埠之商務。

長沙形勢稍緩

日來長沙屢有不穩之說。但據所聞則形勢又稍安靜。惟長沙北之湘陰。與長沙南之渌口。正在烽火連天之中。而岳州北軍已多如過江之鯽耳。茲擇錄比較的可信之消息如左。

▲譚軍在渌口方面取守勢 據湘人所得消息。趙恆惕軍三旅。在株州方面。抵禦譚軍。譚軍在渌口。方面取守勢。擬俟蔡軍大部攻略平江時。即行夾攻趙軍趙恆惕日下在平江方面。專防蔡軍云。

湘訊。易家灣大戰兩晝夜。雙方死傷千餘。譚軍敗退醴陵。旋退渌口。現尚在渌口相持。趙恆惕因譚軍敗退。二十四日午入長沙。葉開鑫唐生智賀耀祖 亦均到省 布置省防。葉開鑫派張少卿爲警備司令。長沙對河劉叙彝部。因湘陰吃緊亦均撤去長沙形勢已穩。傳譚軍入長沙說。係誤傳云。

▲趙恆惕回省後布告安民 省當大事修葺。趙恆惕日內移居。劉重威蔣鋤歐等十四團長。均奉令升爲旅長。魯部團長亦在內。惟葉唐賀三旅長仍用指揮名義。俟戰平後。再議晉獎。趙恆惕又令取消岳州行政委員長名義。委劉翔爲長沙關監督。又委鄒國藩代內務司長。劉度代財政司長。李大楨成余韜傳代教育實業軍政三司長。秋節趙召軍政要人會議。恢復行政機關。一面電召各司長回。一面布告安民令財政司向商家派銷印花充軍餉。復以十三年田賦向長沙紳商抵押借欵十萬元云。

▲岳州總司令部開始組織 吳佩孚依趙之請求。援湘已爲具體化。聞當親 身出馬。至岳州就 警備總司令。任蕭耀南爲副司令。其餘各職員。亦次第任命。業開始組織司令部云。又聞於武長之交通。日內即可恢復。湘派歐陽任爲湘境護路司令。二十六日偕湘站副站長許有慶抵鄂。協商恢復武長票車。已得蕭及路局允許。約一星期內通車云。

海部人員堅持兩條件

▲吳杜均允與李磋商

海軍部風潮自吳儀麟出而調停後。漸有轉圜。杜錫珪到京。調人又加一生力軍。更易和平了結。吳儀麟前招宴海部次長參事司長情形。略見前報。茲聞吳所提出之條件。與部員意見漸見接近。即會計公開。屛除私人兩項。吳已承認代達李鼎新從權辦理。廿九日下午三時杜錫珪亦電約海部次長參事司長等到海軍聯歡社面議。杜意部員對李不宜有過甚之舉。一則李爲海軍先輩。且屬長官。似應略保其體面。二則外間謠言謂部員索薪含有政治的意味。故宜做到相當程度。即須收束。次長參事司長等均以爲然。但仍堅持須去李左右私人如鄭寶菁。高稔高稷。高穗。黃道森。林瑜六人。以後部中收支須按月公布。以祛疑惑。杜認部員要求。尙屬適當。允爲轉陳李鼎新。下午海部部員索薪維持會亦開全體會議。磋商結果。衆謂爲保持海軍面目計。不逼李辭職。但至少須辦到上述兩條件。始肯取消總辭職。聞廿日上午部員再開大會。屆時吳儀麟杜錫珪。均當到會報告與李鼎新交涉情形。依此形勢觀之。則海部風潮當不難了結也。又聞長江艦隊司令李景曦有電來京。聲援部員。其原文如左。(按李景曦本係海部司長。近調爲長江艦隊司令。前[illegible]調爲司長)徐次長參事司長科長各部員諸君均鑒。允密。奉讀敬電。惆然久之。我同人欠餉困苦。達于極點。總長自負其責。內部請求。寧容何人干涉。惟念總長。我海軍長官。無論如何。總須保全其威望。令總長即尊我軍人也。茲値杜總司令晉京交涉餉項。就近請其調停。幸勿趨極端。敢貢芻言。伏希採納。李景曦叩。

移滬國會與北京大選

▲拆台搭台之分別看 ▲不參預大選人數確計

上海通信云。今之爲國會南遷運動者。有二術語。曰拆台。曰搭台。此語是也。蓋拆台與搭台。自表面觀之。爲一事之兩面。而實際上則決不即謂爲一事。搭台成功者。拆台自不成問題。而搭台不成功。未可即指爲拆台之失敗。移滬國會。於日前正式開會。參院到五十一人。衆院到一百三十二人。請假者亦百餘人。此就滬國會本身言。開會是否足數。數日內猶未易辦到。然亦未可遽知北京之大選之成功。今就在京與在滬議員人數。爲一精確之計算。則北京之大選會。斷然難以足數也。本期在滬同湖北會館秘書廳親自領欵者。參議員有五十八人。衆議員一百二十七人。合計爲一百八十五人。在滬而未領欵者爲張我華十九人。其餘王侃白逾桓鄧天一等赴粵。韓玉辰沈鈞儒等在津。鄒瑞彭赴奉王家襄舒嗣勳在川。張大昕。汪曦鑾院議員在滬。此項人數。亦及二十八人。此外在津辦事者。有湯漪等二十人餘。在京專辦拆台事務。寄寓東交民巷者。有王用賓等二十餘人。在東三省議員。經此間兩院秘書廳電催。即將南下者。有十人之譜。而在京不願出席者。至少亦有三十人。以以上各項併計。約在三百四十人左右。今姑退一步言。此三百四十人中。不盡可靠。而作爲三百人計算。則兩院全數。爲八百五十人。而以中央選舉會等議員之未舉出。及各省死亡缺額未填補。在病在家者之不到院。平日兩院開會。未能超過六百八十人以上。民二兩院成立第一日開會。到者計七百八十人。此後逐漸減少。雖以袁世凱時代之威逼利誘。到院最高數。亦僅六百八十人。其他可知。大選法數爲五百八十餘人。今姑以全院常會數作七百人計算。除去三百人。決難到數矣。故南國會搭台之成功如何姑勿論。而北京大選會之不能足數。已爲事實矣。且據衆院秘書採曜。業已抵滬。記者晤見據云。彼已搜有証據甚多。一俟整理就緒。即將陸續發表。以告國人。或將依據此種正據向法庭控訴。日下正在致慮中也。至民八議員。持其系統的法統論。因絕對不認北國會爲合法。即令北國會以全體出席之人數選用曹錕。在彼等仍視爲匪法。如此七零八落。弄巧作僞。尚足論耶。

川軍復占重慶之滬訊

上海某方面 接宜昌私人 來電報告。謂連日該處黔鄂聯軍。因子彈不足。大敗潰退。重慶已爲第一軍佔領。至下游南岸周西成等所占之涪州。則確爲第二軍所得云。

蘇齊密保孫發緒長皖

▲某方覺其時機尚早

安徽省長呂調元。近因種種問題。與馬聯甲頗有齟齬。呂地位之安危。本視馬之喜怒爲轉移。今馬既不慊於呂。則呂之終將出於去之一途。自此項消息傳出後。有志皖省長者。莫不大肆活動。聞卅日蘇齊忽致電某方。力保孫發緒。謂其足勝皖省長之任。請即發表云云。聞某方對此。尙未決定可否。日前擬先調停使呂馬之間。復歸於好。萬一無調停餘地。則再另覓繼任。齊氏此電似尙不能謂到云云。然皖籍議員。好惡不同。歡迎驅逐。已各有主張。將來或將釀成一種爭端。亦未可知也。

保方電催發表師旅長命令

卅日保曹來電催請中央發表各師旅長命令。茲錄原電於下。國務院陸軍部鈞鑒。密。竊查陸軍第十七各師。前經報載。均已明令發表。惟陸軍第十四師師長靳雲鶚。第十二師師長周蔭人。第十六混成旅旅長曹士傑。成立未奉命令。應請轉呈大總統特重名分。是所至盼。曹錕儉印。

吳蓮炬痛罵滇唐

日前報載唐繼堯圖謀副座。四川議員經參議員吳蓮炬爲之拉攏。亦可辦到一部分云云。茲吳議員特發出否認此事之聲明書。且大罵滇唐。略謂唐繼堯以部落思想。實行大雲南主義。民國成立以來。屢次侵擾吾川。用人所受痛苦。至鉅且深。國家莫由統一。唐氏亦障礙之一。鄙人連年補助川中軍事。其主要目的。即在打銷唐繼堯之破壞統一計畫。及侵掠四川目的。事實具在。不能掩飾。何至喪心病狂。反爲荒謬絕倫。連年造亂之唐繼堯營謀副席。以貽國家無窮之羞云云。似此使唐繼堯果爭選副席。將來反響正恐多耳。

袁趙竟自行宣告停戰

▲停戰後向洛吳請示 ▲吳現正與保曹商榷辦法

據某方面傳出消息。援川總司令袁祖銘。副司令趙榮華。忽於本月二十六日。致電洛吳。略謂民國以來。川省戰禍。綿延不絕。民生凋敝。已達極點。尤以此次戰事爲劇烈。現川民環懇停戰。各方要人亦紛出調停。擬自即日起。暫先停戰。靜候解決。是否有當。伏乞帥座示遵等語。洛吳接電。大爲駭異。當即轉電保曹。請示辦法。現正在商榷中。對袁趙來電尚無具體答覆。此項消息果確。則川省局面。必大變動。其影響或將及於全國。亦未可知也。記者以此項消息。詢諸旅京某川省要人。據云。袁趙此電。當係事實。蓋川省內部。最爲複雜。此次戰事發生。援川各軍。最初目標。不過推倒熊但。及至今日。熊但勢力。已見迫蹙。最近何光烈遇害。熊但部下。人人自危。計所存可靠軍隊。總計不足三師。如欲剷除。至爲易易。在此熊但將倒未倒之時。援川各軍。勢不能不慮及熊但倒後。本身將如何處置。劉存厚之督軍既成定局。省長軍務幫辦。劉均又內定有人。即下此之財政廳。煙酒局。印花處。劉亦早已一一發表。然則熊但倒後。劉存厚以外之各將領。除捲旋北歸外。實無其他希覬可言。袁祖銘。趙榮華。以及楊森鄧錫侯等。均爲此次戰事。最爲出力者。此輩豈肯功成身退之人。廿以流血得來之土地。讓諸他人。無論何人。亦未敢確信其此安是。前此唐式遵不戰自退。已其見端。則此次宣告停戰。亦當然在情理之中。又現最近報載。劉湘已於二十二日抵重慶。劉本主張調停最力者。袁趙此電。又適發於劉氏抵渝之後。其中線索。固尤可尋味也等語。某川人之觀察如此。以其尚有見地。故並誌之。以待證明。又據川訊。賴心輝劉文輝。分電一二三軍。徵詢和議意見。均覆質同。現以降昌爲會議地點。俟代表派齊即開議云。此亦足與上說相發明也。

杜錫珪來京之內幕

海軍總司令杜錫珪前晚來京。表面上雖以調停海部風潮爲名。而實際上則因艦隊餉項。積欠甚多。際此特不能按月照撥。前此屢次派人來京交涉。終未商妥。故特親來一商。究竟當局有無辦法。如此後仍屬拖延不發。則杜亦決計辭職。以謝同人云。此外又因粵艦北歸。久有成議。因餉項無着。致尙逗遛汕頭。不敢來歸。故非設籌一筆餉欵接濟。則恐又發生他變。杜此來隨行者有秘書長張孝準。參謀長許鳳藻。秘書沈觀堯。杜鴻堉等四人。現住金魚胡同海軍聯歡社云。

皖省加入公約之會議

皖省加入江浙和平公約。將成事實。詳情迭誌前報。查此事原動力。因日前馬聯甲有增兵皖南之說。皖中商民。大起恐慌。遂起爲弭兵運動。本埠如安徽同鄉會。徽寧同鄉會奔走尤力。遂邀集各公團推舉旅滬皖紳余誠格赴浙接洽。請願加入此項公約。結果尚稱圓滿。余氏返滬後。邀集徽寧同鄉會王文蔫余魯卿等。定廿八日假三馬路外灘。聯華總會開會討論加入手續。前日函致浙紳高雲麟金百順等請派代表來滬與議。杭州總商會接函後。當即邀集徐寄廎王錫蕃顧乃斌顧松慶祝紹箕金蓉鏡等十餘人。研究進行方法。或主仿照江浙和平公約。要求兩省當局正式簽字。永保和平。當時推定省議會副議長祝紹箕。總商會會長金百順二君來滬。參與今日聯華總會之會議。並擬會議後。即日偕同前往皖省。晉謁馬氏。磋商種種。就此立約。一俟手續完備。即行返浙。要求盧督正式簽字。金祝二代表。已於昨午抵滬。即與余誠若等。預議進行程序。而免臨時匆促。聞其公約悉照江浙前例。惟文字中稍有變動。刻已擬就。一俟兩省當局簽字再公佈云。

批示

◇保安總司令部(一日)

▲陳資華 呈領趙連王郵金由批悉領該亡兵趙連王郵金大洋五百元査案相符准予照發

▲王恩爾 呈案經委員說明當望開釋現在縣署勒保傳訊請飭免傳由批候令西豐縣查照免傳

◇教育廳(一日)

▲王希曾 呈領津貼由批碍難照准

▲杜朝盛 呈赴美留學請給補助由批補助大洋六百元

▲姜玉珂 呈控視學瀆職舞弊由批覽何縣視學姜鴻慈濫充呈奪

▲孫培棠 呈已租學田被水冲刷請註銷租契由批交東豐縣查明核辦具報

◇市政公所(一日)

▲寶古元 呈領官地由批與交通不便碍難照准

▲于鴻洲 呈報官地由批係公共穢物場

▲蔡玉堂 呈報官地由批係公共穢物場碍難准領

▲鄭作武 呈報官地由批與交通有碍

◇水利局(二十九日)

▲秦升三 呈稍由被災請豁免水利由批候派員查勘覆奪

▲宋秀峯 呈稍田被災請豁免水利由批候派員查勘核奪

◇清丈局(二十九日)

▲李 績 呈名號是否錯誤請核示由批當平縣催欵員查明核辦具報

▲曲乃璧 呈報瀋陽縣荼集堡荒由批飭縣查勘覆奪

▲穆春和 呈合謀欵財詐稱換據由批候傳訊核辦

◇清丈局(一日)

▲潘永義 呈定則失平請覆地查勘畝予核減由批遵批備價呈領

▲王毓昌 呈報瀋陽縣頭台子閑荒由批飭縣查勘呈奪

▲孔祥齡 呈遵批投到請迅予詳判由批已明白批示

▲杜守忱 呈請更名由批令義縣催欵遵照前批迅予查覆核奪

冠蓋往來

▲梁廷書(吉林省長公署顧問)一日由奉赴天津

▲孫翰升(吉林教育會名譽會長)一日由奉赴天津

▲王樹堂(葫蘆島商埠局委員)一日由葫蘆島來奉帶七米釐九槍四桿子彈一千粒

▲杜作霖(奉天省議會議員)一日由奉赴錦

▲船津辰一郎(駐奉日總領事)二日午後一時行抵哈爾賓(哈爾賓電)

日災助賑芳名錄

經募入開原華商公議會日金貳百三文臨督日金五十圓張壽山日金貳百元純度茂日金貳百元永義合日金貳百元王執中日金五十元陳紹唐日金貳百元義恆達日金五十百元中興號日金貳百元馬秀升日金五拾元張營閣日金貳百元東永茂日金壹百五拾元天合興日金五拾元王義甫日金五拾元段盛亭日金貳百元王鈴甬泰日金貳百元增益通日金貳拾元義張慶雲日金五十元東關園日金貳百元元福記棧日金貳百元鼎新昌日金五拾元楊陰晋日金五拾元趙聘之日金貳百元恒豐乾日金貳百元公濟棧日金五拾元陳香甫日金壹百元張景春日金貳百元天益增日金百貳元華發合日金五拾元候少鄉日金五拾元李育材日金貳百元永衡通日金五拾臺百五拾元同興棧日金五拾元宋新元日金五拾元孔英臣日金貳百圓世合公山房日金五拾元王善貽日金五拾元司約言日金貳百元廣永泰日金貳百元惠源東日金五百元劉子眞日金貳百圓天益大日金貳百圓萬和源日金五拾圓石潤堂五拾圓趙致中日金貳百圓義順通日金貳百圓源成會日金五拾圓馬貳古日金五拾圓黃茂齊日金貳百圓益發合日金貳百圓裕發長日金五拾圓張際昌日金五拾圓王李璞日金貳百圓永德厚日金貳百圓永衡連日金五拾圓王惡悅日金五拾圓張名府日金貳百圓源通達日金貳百圓同順祥日金五拾圓張王衛日金十五圓蕭麟琇日金貳百圓金麗泉日金壹百五拾圓義源通日金五拾圓陳玉堂日金五拾圓王俸臣日金貳百圓巨昌德日金五拾圓焦善庭日金五拾圓李蔭軒日金壹百五拾圓豐盛號日金貳百圓純嘏號日金壹百圓榮慶長日金五拾圓于佐延日金五拾圓石瑞亭日金壹百五拾圓永慶東日金壹百圓義興昌日金五拾圓趙佐鳳日金五拾圓雜陳軒日金百五拾圓崔益昌日金壹百圓萬盛裕日金五拾圓王岫峰日金壹百圓萬合公

一般倉庫營業

並代理商品委託買賣及金融火災保險諸業務

奉天浪速通十九番地

東省實業株式會社 倉庫部

電話 八一四、八一五、八一六番

倉庫現場 西塔大街 電話八一七番

常貯藏有百輛以上之各種自轉車

自轉車之用者向有責任商店

曾受中日官衙、軍隊學校之納品之光榮

自轉車　卸小賣

松永兄弟商會

奉天春日町一〇番地（電話三四一一番）

刮臉次序　家庭牌香皂　安全剃刀　双美人牌洗臉粉　乾毛巾　双美人牌臉油　双美人牌香粉　眉清目秀

於齒有效　清爽口中

科學的純良

双美人牌牙粉

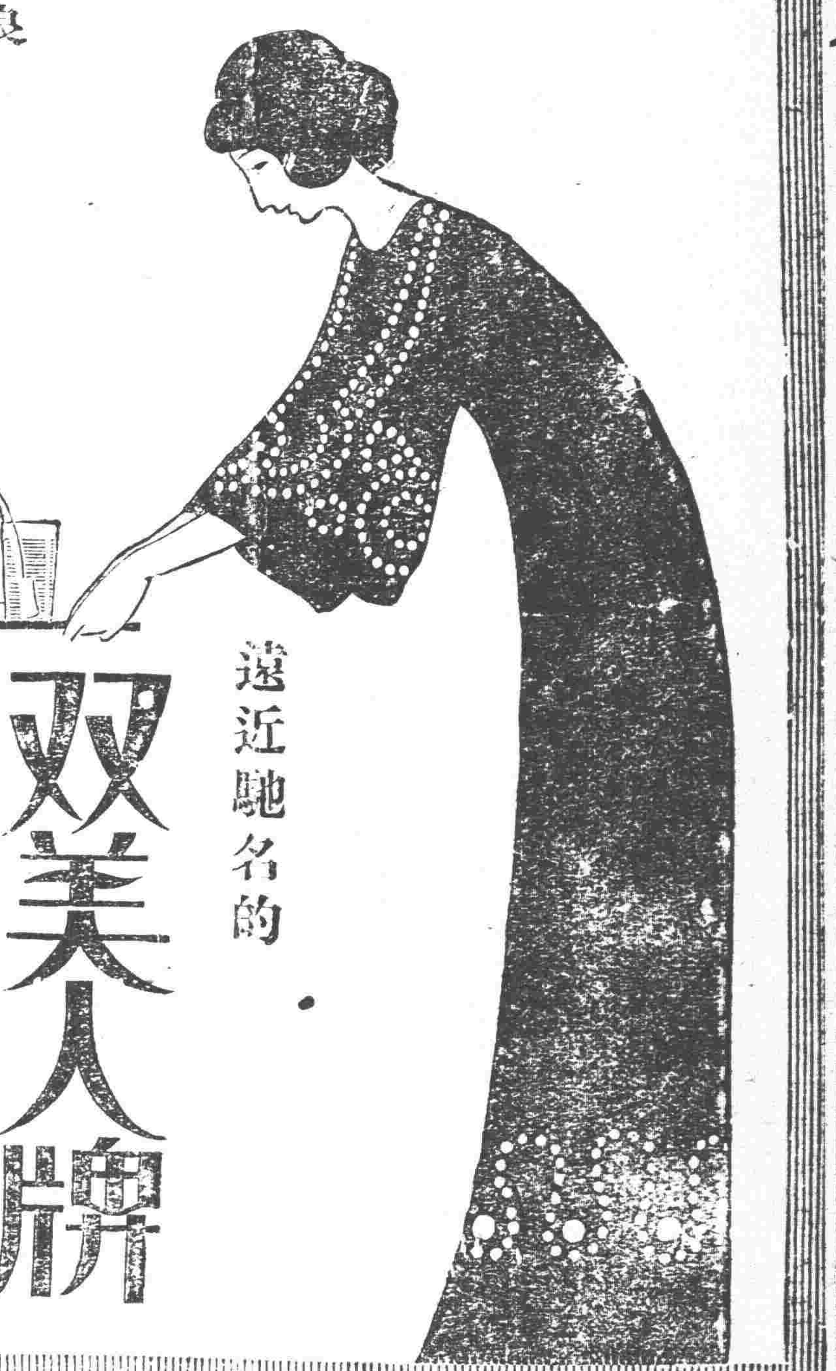

遠近馳名的

双美人牌牙膏

像双美人牌牙粉誠理想優良品在東亞造出來就是東亞工業界之一大勝利劑

裝入鉛筒之內用時捏出甚爲便利

增艶黑髮之植物性

金鶴香油

以清純之植物性搾取純粹毛素之浸透牲與黑髮之不乾性有此芳香之魅感的點全不許他品之追從有獨特之作用現代之頭油界煉香油界誠爲流行品也並握有威權與聲價切賜愛用爲盼

煉香油　金鶴波碼脫

（現品縮寫圖）

金鶴化粧品・都の花石鹼・本舖　野村外吉商店

胃腸病根治之良藥「愛胕」

此胃腸病愛胕可治

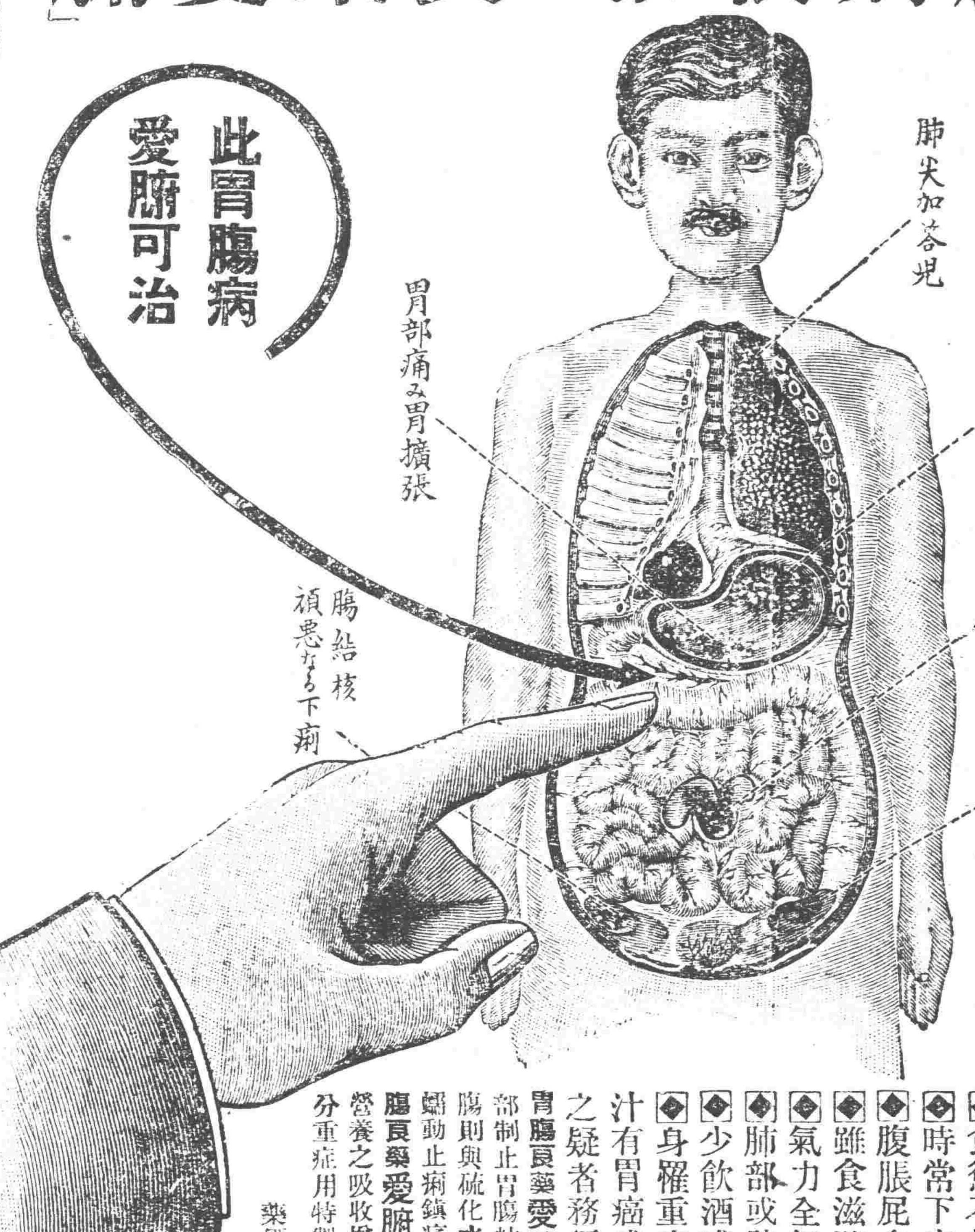

將成可懼之胃病或腸結核難症之

慢性（重症）胃腸病

腸加答兒　腸結核　胃加答兒　胃擴張　胃弛緩　胃癌　胃潰瘍之治療法

慢性胃腸病　實爲難治之疾病　外觀雖不甚重　而胃腸之機能大衰　胃腸粘膜發生可懼之糜爛潰瘍

◆食慾不進飲食停滯嘔吐胃痛
◆時常下痢或下軟便便中含有粘液
◆腹脹屁多腹中雷鳴下腹時痛
◆雖食滋補品而無益於身体以致衰弱
◆氣力全無顏色蒼白神經過敏
◆肺部或肋膜發生障害發熱氣促
◆少飲酒或食不消化物即腹痛下痢
◆身罹重症異常衰弱便中含血液膿汁有胃癌或腸結核腸潰瘍等危險症之疑者務須服用胃腸良藥愛胕

胃腸良藥愛胕內服後附着於胃腸內壁之糜爛部制止胃腸粘膜之炎症減少粘液之分泌至大腸則與硫化水素化合而硫化蒼鉛有抑制腸之蠕動止痢鎮痛之特効患胃腸病之者內服此胃腸良藥愛胕可使胃腸强健食慾增進血色佳良營養之吸收增加因之体量大增健康恢復雖十分重症用特製愛胕一個月必得滿足之効果

藥價　七十五錢　一圓五十錢　三圓　七圓　重症用特製　五圓、十圓　十五圓

本舖　大阪淸水谷　順和公司

經理　大連浪花町　日本賣藥會社　大連浪花町　井上誠昌堂　奉天小西關　佐藤廣濟堂　奉天四平街　大德生大藥房　安東縣市場通　井上誠昌堂　北京東單牌樓　東亞公司

東三省新聞

▲奉天▼

○赤俄藉防白黨增兵

據新近由綏芬河來奉之某軍官云俄國赤黨駐屯中俄連界之軍隊在本年春間自綏寧及密山迤東之俄境四巴什克西爾積內只有赤軍騎步兵三旅共計官兵一萬五千迨至夏初因該埠防務吃緊陸續撤調該處者有三千餘名現聞軍事當局近接探報白軍佔領尼布楚後沿邊潛伏白黨官兵急謀起事以便牽制遂調遣双一帶赤軍向四站增防駐綏軍事當局因赤黨增兵邊境雖云防範白黨深恐潛有陰謀除派偵探嚴密探訪外並飭沿邊軍警嚴行戒備以重邊防而免彼黨之窺擾

○江庸氏過奉返京

上月日本發生震災後北京法律館總裁江庸氏奉中央之命轉往日本東京橫濱等處辦理救濟我國留日學生及商民被災事宜茲已公畢于上月三十日晚由日往朝鮮乘安奉車來奉下榻於悅來棧旋於次日上午乘京奉車返京覆命云

○王督辦行將入都

接哈埠通信中東路督辦王景春前接北京政府感電略謂中俄會議行將開幕中東路關係兩國外交甚重貴督辦想已大有關於東路事宜頗資熟悉來京一談昨聞王氏已有轉電到京謂俟元氣稍復隨即入都面聆訓示云云

○地方委員選

日站地方委員定於昨一日在公會堂開選舉會茲聞自午前八時開始投票至午後四時告竣五時二十分開票之結果如左

當選人　票數

河野通雄一六八　上木仁三郎一四三　秋山卯八一五三　中原義夫一二七　加賀種二一二三　菊池秋四郎一一三　水川富平一〇四　中原文太郎一〇三　入江英一郎九四　鹽尻彌太郎九〇　峯節翁八八　和田哲八三　神宮敏男八三　木谷辰巳八三　河村宗助六三

候補當選人

山口精一五四　栗原日闘一四七　貫連閔三三　稻葉逸好五〇　栗浦水乙彥三五　高原請一郎二七票

○駐日奥公使來奉

駐日本東京之奥國公使附烏拉烏氏頃因某項事宜須赴北京特于昨一日由安奉車來奉下榻於大和旅館日內即行南往北京云

○總司令親祀關岳

今日(二日)係祭祀關岳之期上午十一時張總司令特偕同楊總參議及其他各旅團長等二十餘名前往南關老爺廟舉行祭典沿途軍警加崗並有稽查偵探異常戒備云

○日學界徵求文獻

日本東京地方此次之大震災與大火災誠屬空前慘事其損害之鉅簡縷披露毋待贅言就中東京帝國大學所屬圖書館及其他許多圖書館與夫學校所藏各書之大部分均經燒失一事係屬世界文化史上之大損失是以日本國際聯盟協會當同世界各國聯盟協會及和平團体致函請求寄贈圖書已詳日前本報電訊茲者日本學界因各種文獻之燒失對于研究中國情事頗感困難所以現在致電駐奉日總領事署囑託其調查在滿洲研究中國學所必要之文獻並請一般日僑寄贈此項圖書中國人士之有志者若諒解個中情理對于日本學界寄贈中國文獻圖書固爲日學界所歡迎不置駐奉日總領事署亦當與以積極的援助也

○萬福麟電告回防

保安司令部於昨一日接哈滿司令萬福麟來電前因爲往東軍紀調查遂防計特帶參謀副官等十餘名往赴各地方巡視茲已巡視完畢於上月三十日回防云

○王省長飭送棉花

省長王永江以紡紗廠業已正式開工製造需用棉花甚鉅故特通令遼瀋東邊洮昌三路道尹轉飭各縣知事凡民有大宗棉花者務令一律送省向紡紗廠出售云

○張師長倏去倏來

二十七師張師長日前來省核議行軍計畫曾于上月卅日旋返錦縣防地準備一切乃該師長僅在錦縣留駐一日昨(一日)又來省惟此來之原因尚未深悉云

○道德會發起募捐

道德研究會於昨一號召集會員大開會議聞係聯合省議會教育會農務會青年會十字會共同籌備賑濟本省水災與日本震災募捐事宜定期排演新劇中西戲法活動電影以及各項雜耍由各界散賣紅票除開銷外盡數助捐特開會公議進行手續云

○遊藝會續辦消息

二六旅之籌賑遊藝會第一日因辦理倉卒遊人無多僅第二日收相當之成績第三日天不作美正午即行降雨致令中止茲悉張郭兩旅長以辦理未終殊屬非是已決定改於月之六七兩日繼續辦理所有發出之新劇票屆時依然有效又國慶日尚擬接辦一日云

○女青年賑濟日災

日本此次之震災爲從來所未有本埠女青年會特備衣服百餘套均係該會會員親手製成現已運至日本女青年會託爲轉寄災民云

○孫廳長因公來奉

吉林財政廳長孫鍾雅爲磋商該省金融之整頓及徵收稅之獎勵辦法特於昨(一日)晚由吉來奉下榻於商埠私宅當於今日謁見孫副司令商陳一切云

○王處長有銷假說

王蓮坡警務處長任職多年積勞成疾請去不獲昨據警界消息王氏病已痊可上峯將着其銷假視事以專責成究竟能否成實誌以覘之

○張師長請委團副

二十七師師長張作相頃因所部三十團任團副因事辭職遺缺查有連長盧炳文堪以升充任當即委爲團副現特行呈請總部加委聞已照准云

○守備隊赴撫射擊

據聞駐奉日本守備隊爲舉行秋季射擊特於昨(一日)早派將校五名兵士九十名前往撫順與駐該處之守備隊合同舉行射擊云

○高知事報告出巡

省署現接岫岩縣高知事報告現爲注重公安調查匪患及警甲聯防各事特於十月一日帶同科員警衛隊親往各重要地方巡視一週藉資鎮懾云云

○王所長來省參觀

昨(一日)爲紡紗廠舉行開幕之辰各縣人員咸多來奉開原縣教育所王所長因列在該廠調查員之職故而特於前晚乘南滿車來省參觀云

○焦科員調查歸來

上月二十八日撫順發生中日警察衝突之事業見本報茲聞交涉署特派焦克孚科員帶同日本領事署後藤書記生前往會查起事原因以資解決事者往查業於一日查竣回省覆命云

○又更調消防所長

警務于代處長蒞任以來警界頗有人員大加更動昨聞該處消防所長孫子驗現亦撤省另行任用遺席以警務處視察員繼任又西豐警察所亦同時更換其後任係誰尚未探悉

○發給各軍無鉛箭

此次演習行軍現定概用無鉛箭不用子彈以防危險總司令部業于本月一日將兵工廠製存之無鉛箭如數提出發給秋操各軍以備需用云

○强林公司組織訊

吉林王維甫代省長爲開闢利源發展實業計現特發起組織强林公司內容專以造林販賣木料爲業據聞孫吳二司令張紹棠旅長孫鍾雅廳長及此外本省張郭二旅長等要人亦均加入云

○高等廳調查獄政

高等檢察廳近以自撫順縣監獄改爲省轄第十五監獄後即大行刷新擬除舊習但成績如何必須派員調查以期明確相繼于一日派書記官某前往調查云

○委任錦西縣區長

省署據錦西縣知事王寶善呈以該縣區長闕廣仁等八名試充期滿均能稱職請予正式委任王省長據呈以各員試充期滿既據考察均能稱職當即委任闕廣仁趙勳民劉日俞齊嵩岺冬樹梅楊儒田劉紹儒金牧九等八名充該縣第一二三四五六七八各區長除於一日飭令該知事應仍督飭認真服務勿得稍懈外並令該管遼瀋道查照

○委定西豐保甲長

西豐縣保甲所長于資深業已呈請辭職遺席虛懸有日亟須委人以專責成茲聞于總辦已查有陳秀耆堪以勝任當即委爲保甲所長陳氏奉委遂于上月三十日赴豐視事云

○程統領昨日回防

駐防關通第二游擊統領程海峯前爲報告防務請領餉械諸項特行來省謁見張總司令陳述一切茲已事竣於昨一日搭車回防云

○獎懲五師校教員

教育廳據省視學林耀山報告視察東豐縣省立第五師範學校教員考成謝廳長即按照獎懲查教員胡世興教授合法殊堪嘉許教員時常榮教法稍差應飭改良於一日飭令該校查照辦理云

○王副官升任連長

陸軍砲兵第四團第八連連長某因高遷去職遺缺經該鄒作華團長查有團部中尉王副官堪以接充遂于九月三十日委任該連長即日到差視事云

○看守長提升科長

小南門裡瀋陽監獄看守長袁振武充差該監十餘年辦事勤慎久爲監任高檢察長典獄長所嘉許茲高等廳趙檢察長將該看守長委充遼源第十監獄第二科長並兼看守長該員於一日前往任事矣

○設立水產校近訊

遼瀋道尹佟德一前奉省令籌設水產學校藉資整頓渤海之水產該道尹現已擇定錦縣天橋廠縣有舊址設立以便就地實驗聞已呈報省署備案矣

○財政廳飭緝逃員

財政廳前據朱子元劉益三等呈控新民稅局局員李潤久即李洪範於經徵牲畜稅時有按村勒索賄賂情弊經派員查實飭令該局革除李潤久送交縣署科罰贓欵二十倍罰金以示懲戒詎于革除後尚未送縣時李潤久乘間潛逃經該稅局函縣協同查緝無蹤乃呈報財政廳于一日通令各縣一體嚴緝務獲解究云

○財廳再催解稅捐

各縣稅欵雜捐財政廳前已通令於節前一律解省乃遼寧解繳者固居多數而遼遠縣分至今未解者亦復不少王廳長遂於本月一日再行電催凡節前未解之各縣務須於本星期內概行匯解來廳以便需用云

○水利理事將更動

各縣水利分局之理事向由清丈局收買員兼充茲者林浥區兼局長據調查結果以各該理事多不明水利爲何事致年來施行之水利官民兩方感苦之項受益淺因已擬將一般外行之理事人事更動不久即當實行云

○莊河醫校聘講員

莊河縣醫學會姚會長爲發達醫學計特在該縣設立醫學專門學校惟講員缺如是以特行來省向同善堂設立之醫學專門校延聘講員聞已將第一級學員路某聘去云

▲長春▼

○吉林官帖價暴落

據長春電云長春交易所之吉林官帖兌鈔票行市從來概示一百三十六吊之價詎至一日午前十一時市價大形暴落竟至一百四十吊是以定期市場竟爾停止現物行市則爲一百四十五吊

▲吉林▼

○王省長籌備選舉

王省長以吉林省議會議員至來年六月屆任滿改選之期事關選政手續紛繁亟應依法先期籌備聞已規定于本月起令由第二科籌備積極進行省公署籌備選舉總事務所於下月開始辦公云

○旅吉俄難民近訊

旅吉俄舊黨之殘軍難民於上月初至上月杪分期資送出境赴東路哈爾濱各地者有之赴奉或往津滬者有之猶有資金者赴美國者亦不少茲留吉垣僅餘百名之譜均有營業即包工業商服役等職業現留吉者已停支養給費成自立生活不欲離吉云

○賓富琿知事調易

賓縣知事王樹聲請假辭職經王省長照准遺缺調委富錦縣知事宋雲桐署理遺遺富錦縣缺委正任舒蘭縣知事龐作藩署理又琿春縣知事王煥彤調省遺缺委正任樺甸縣知事朱約之署理

○市政所修治道路

市政公所楊所長對於市政首重改修城內外各街道以利交通惟時入深秋天氣日漸寒冷興修長路諸多不便茲擬先將府後街之木道改修馬路因該街道腐敗不堪且路身較短故急修使於竣工已規定於本年月初十開工預計半月餘即行告竣正在籌備中

○平民教育之新章

吉林平民教育經省紳楊時卿韓石卿諸君發起籌備進行甚慕業已成立會誌本報其平民教育促進會章程茲經起草員擬妥俟籌備期滿即提出大會通過之時錄如左以告留心平民教育者

第一條定名　本會定名爲吉林平民教育促進會

第二條宗旨　本會宗旨以最短之時間極少之經費使吉林一般不識字人民同受共和國民必不可少之基本教育並與中華平民教育促進會協力進行

第三條會務　本會會務暫定如下之各項

一調查本城不識字人民之實況
二研究本城不識字人民所需之教育
三籌畫經費
四勸告不識字人民入學
五物色平民學校教員
六設立平民學校
七宣傳本會之意旨
八通達本會之消息
九參與全國平民教育促進會之共同運動
十籌設各縣平民教育促進會
十一舉辦第一期平民教育以後之繼續事業

第四條會員　本會會員分下列兩種

一機關會員　本城各法團各機關贊成本會宗旨協助本會進行者皆認爲本會機關會員
二個人會員　凡個人贊成本會宗旨對於平民教育具有熱忱實力參與者皆認爲本會會員

第五條董事部　本會設董事十五人由會員公選任期三年每年改選三分之一第一次選出之董事任期一年二年三年者各五人由董事會第一次開會籤定之董事部設董事長一人副董事長一人總務董事一人書記一人會計一人幹事若干人董事長及副董事長同時爲本會正副會長書記會計幹事由總務董事延聘之

董事會於每年六月選舉之先由董事會照定額加倍推選候選董事由會員決選但會員欲於候選董事以外選舉者聽

特別贊助本會或助特別捐者經大會或董事會通過得推爲名譽董事長或名譽董事或名譽贊助員

第六條執行委員會　執行委員會由董事部延請地方相當人士組織之分下列各種

一校舍委員會由省會警察各區署長及省立各校校長並學董組織之
二招生委員會由警察署署長及其他相當機關領袖組織之
三徵選教師委員會由教育廳科長及各教育機關領袖組織之
四籌劃經費委員會由財政廳長及銀行界人士組織之
五教務委員會由中等以上各校教職員組織之
六宣傳委員會由新聞記者及社會教育機關人士組織之以上各委員會設主任一人副主任一人由各委員會公推之幹事一人由主任延聘之其各委員會細則另訂之

第七條分區　本會爲推平民教育便利起見按本城警察區域作爲學區細則另訂

第八條經費　本會經費以下列各項充之(一)機關及個人之捐欵(二)特別捐欵(三)補助費

第九條　會議全體會員大會每年開兩次於一月六月舉行之董事部開會日期地點由董事部自定之執行委員會開會日期地點由各委員會自定之但遇必要時須由董事部召集之

第十條會址　本會籌備會暫設於省立通俗教育館

第十一條　本簡章如有未盡事宜經董事部過半數以上或社員廿人以上之提議大會到會會員四分三以上通過齊得修改

▲安東▼

○貧兒學校已成立

安東爲東邊首善之區人烟稠密富裕之家固不乏人而生計艱窘者亦復不少茲有白錫山君爲謀貧兒就學起見特由埠內勸募集資現在鼎健街設立貧兒學校所有公費書籍皆由募捐而支而白君之公子在學校多年學識宏富兼充該校教員又聘李寶田君担任唱詩体操教習該貧兒入校者已達三十餘名矣

○警察廳添募僱員

安東警察廳各科僱員有請假回籍者亦有因事辭差者以致辦公需人更兼時値多事之秋公文未便積壓陳廳長飭令總務科赶急添用僱員以資辦公而免積卷該科業經考取合格者數名分別任差矣

○創設墨鉛粉公司

安東爲東邊繁盛之區商業林立茲有寬甸縣育人梁起悅牟心田二君經商多年頗有經驗日昨來安擬創辦墨鉛粉工廠業經覓妥地點不日即開工製造云

▲瓦房店▼

○集場復正式成立

本埠集場從前經義盛東萃盛棧等商家稟請縣知事成立未久即作罷論今瓦街稅捐局分卡卡長王世儒招集紳商提倡一切重新成立以每月十日至十四日二十日至二十四日爲集期可見該卡長辦事手續高人一籌云

直方歸還奉軍物品說

保方因希望首座。情意迫切。故對于奉方之拉攏。無微不至。其一種情景。直如妓女之媚客。眞令人可笑亦復可憐。除累次派員來奉。向當局乞援求助。並允許種種權利外。上月底。復派李際春來奉。向當局陳述。願將奉直戰爭之際。直方擄獲奉軍一切物品。如數歸還。以供奉軍整理之用。並呈送清單一紙。計有槍砲子彈馬匹服裝帳棚等項。惟當局仍無具體表示。僅答以俟愼重考慮。再作計較。直方希圖大選拉奉之手段。至斯亦可謂窮極無聊矣。

東路分區防剿胡匪計劃

據軍界消息。特區行政長官朱子樵。因東鐵沿線。匪徒充斥。雖經剿緝。卒未盡絕。日前在奉曾與當道商榷。擬分區防剿。庶幾易於奏效。並經決定計畫。據聞分爲五區。每區設一司令。其區域及預定之司令錄下。此次朱氏返任。大約即當實行。(一)哈(爾濱)穆(稜)間爲第一區。以張紹棠爲司令。(二)穆(稜)綏(芬)間爲第二區。以孫家易爲司令。(三)哈(爾濱)長(春)間爲第三區。以李桂林爲司令。(四)哈(爾濱)海(拉爾)間爲第四區。以張明九爲司令。(五)海(拉爾)滿(洲里)間爲第五區。以萬福麟爲司令云。

張旅長電告軍隊變動

聞保安司令部。一日接到第十七旅旅長張明九拍來快電。報稱所部步兵排長于清漣。於上月二十九日。帶軍隊一排。計二十七名。並携去槍械及全套武裝。突然譁變。投身匪類。因事起倉猝。有關軍紀。當派步兵一營。前往追緝。幸無所獲云。

○顧咨議携眷回省

復縣籍顧人宜先生爲革命鉅子歷充要職去歲由南回省因病旋里擬隱居林泉課子乃蒙張總司令委以本部諮議日昨由省旋里搬取家眷抵暫相於村記棧該莊各界友人留宴現已携眷回省云

▲鐵嶺▼

○教育會選定幹事

本邑教育會前任各部幹事業已任滿理合改選是以於三十號上午九句鐘招集城廂各校教員到會改選各部幹事計分文牘庶務會計編輯四部各部各選定二人云

○鄉民會招集會議

本邑鄉民儲蓄會開辦以來頗獲厚利茲因股本未足法定額數是以該會長趙玉符君於本月三十號上午十鐘招集全體職員到會討論續招股本事宜結果須續招股本八萬五千餘元聞各股東均能踴躍續添股本云

○日小學開運動會

本邑西關日本尋常高等小學校爲提倡兒童體育起見於三十號開全校運動大會並邀請中日官紳蒞會參觀頗稱盛舉云

▲哈爾濱▼

○僑民醵資助日災

東隣大災發生後舉世界各國無不爭先救濟茲者本埠各國僑民發起聯會組織哈爾濱萬國救濟日災會於廿六日在俱樂部開跳舞會所得之欵盡數助濟日災云

○補充副隊長易人

據南滿護路總部消息勃興鎮補充隊總隊長車靖顯呈稱職隊副隊長李述寬因事懇請辭職業經核准遺缺查分隊長趙長勝謀勇兼優堪以提升等情當於昨日(二十七)已經總司令部指令照准升補矣

○哈綏線匪訊彙誌

▲石頭河子　據來客談石頭河子站邢家大棚後山有小股匪十餘人於秋節日乘人不備闖進該處當將該處住戶馬樹山顧廣福二名綁縛遂即帶逃山林內事後報駐該處補充隊第五分隊當經隊長派遣副目呂福臣率領目兵數名前往追擊約接仗數小時之久匪勢不支遂即分散遠逃並將馬顧二人救回云

▲一面坡　據護路總部消息一面坡稽查處劉稽查官報稱上月二十三日坡街日本居留民會日人魏那之來處報告謂住中央大街日人完木當於該晚被有胡匪三名賊呼門闖入將完木用刀扎傷遂即逃逸請即緝獲云云

○輕重車通行辦法

市政董事會前以所修之石頭馬路時被重車(即笨式大車)軋壞不能不加以修理然費欵甚鉅殊屬非是現董事會已招集市政局警察管理處商會議定辦法區分二項一爲輕車通行路一爲重車通行路並定何路應行重車何路應行輕車云

▲錦州▼

○常處長往遊北山

執法常處長前者出巡東邊各縣兩月有餘前九月二十日回錦過節昨二十七日偕同該處科長員司及各機關要人赴錦邑北山二郎洞遊玩並在山中攝影云

▲桓仁▼

○胡匪猖獗之續訊

桓仁東區由里川一帶於九月二十五日突來胡匪百餘城中警甲前往堵禦等情已誌昨報於廿六日經第二區區官杜寶書帶隊追擊匪逐東竄將馬圈子街焚燒十餘家綁去人票十餘名內有一匪報字壓陸軍在後搜掠財物被第二區警察獲住於二十七日解送來城聞該匪衆現在關枝溝一帶經警四外包剿將來能否擊散俟後再誌

▲西安▼

○梁縣長講演守信

西安縣長梁煥一氏以世風日下人心不古默察社會一般人之行爲强半以機巧之心而爲應世利器視老成爲腐頑棄信實如弁髦設不極力挽救其譎欺之風伊於胡底於月之二十八日梁縣長特往縣立通俗教育講演所內講演「守信」二字其大旨則謂人生於世無論處世交友或在家庭中均當以信用爲先人若無信不但招一般人之賤視而亦難立身於社會云云

▲西豐▼

○施醫院開幕有期

西豐縣知事晃梅薨氏于今夏舉辦創設施醫院迄今數月地址尚未勘定今已擬定十月一日開辦地址已賃妥北門裡小什街路西胡同內第一旅館房舍聘定佐藤醫院經理充該院院長一席又聘南滿醫校畢業郭醫氏爲院中大夫刻正安排一切不日開幕云

▲盤山▼

○吳知事籌賑災黎

本縣被水災後吳知事曾親身下鄉查視核計五穀之收成僅十分之二三災黎難免飢寒之苦爰會同胡省議員招集地方紳商會議定於十月十日在街演戲五天發賣紅票籌資盡數賑濟災黎想各界人員見吳知事及胡議員熱心定當一体贊成協力助賑至籌資之數目發放辦法待實行後再行續報

▲義縣▼

○二所長同出擊匪

本邑警察所長鄭魁武保甲所長杜煥章於本月二十九號各帶所屬馬隊二十餘名旗幟飄揚鼓號齊喧一同出東門向東北大路而去詢其原因係東區管界白旗堡屯劉洛新被胡匪於二十八號夜間綁去鄭杜二所長帶隊尾擊以期奪回人票諒此小醜不難蕩平

▲綏中▼

○農務會長已選定

本縣農務會現屆改選之期曾屢奉縣署文催迅速辦理故經該會擬定九月二十三日假縣立第一高小學校禮堂爲選舉會場先期函請會員至日蒞場投票選舉茲經揭曉黃親三得二百零四票爲最多數當選爲正會長次爲■樹滋得一百二十六票當選爲副會長云

○聶襄辦擢升消息

本縣郵局襄辦聶中秀到綏中支局將屆二載茲聞奉天郵務管理局擬將伊升任青堆子三等支局局長之職現雖尚未奉到委任約日內即可發表

▲黑山▼

○商務會改選會長

縣城商會正會長陳俊良已經兩任期滿宣告辭職遺席未便虛懸遂照商務選舉定章屆期自應改選于日前招集全体會員蒞會擬定九月二十九日正式投票並請各界列席參觀即日開匭得票多數前副會長張聲遠爲正會長次多者利源遷執事劉子丹爲副會長想此二君當選嗣後黑山商界定有一番起色云

○添設語言練習會

縣立第三小學校採學生自治主義原設有演說會爲練習兒童語言練習無發表會其宗旨在辯論得失發表意見故每屆會期一班兒童均躍躍欲試云

▲岫岩▼

○保甲所委任稽查

保甲事務所高稽查辭職遺缺經于瑞亭所長委沈家驪接充已於九月廿六日接職視事云

▲黑龍江▼

○吳督軍通令募捐

日本震災我國以特殊關係莫不爭先救濟茲者黑龍江吳督軍興權亦當仁不讓當飭屬募捐其令文如下日本地震巨災變生不測傷死枕籍都市爲墟舉世界萬國朝野上下莫不奔走呼號爭先籌欵賑濟足見惻隱同深況乎親仁善鄰輔車之依素切救災卹患緣粟之泛奚辭業奉東三省總司令飭由奉吉黑三省先行籌墊五十萬元購糧賑濟惟念此次災情之重迥異尋常我國學子僑民同罹浩劫扶傷救死後來之需欵正殷誼非杯水車薪所能濟事我江省官商士庶樂善好施當仁何讓倘能量力輸將庶衆擎之易舉還宜多方勸募商集腋以成裘茲已由省城聯合官紳商與各界設立日災救濟籌備會議定開演義務戲劇電影五日釀資施賑以盡鄰邦之誼各屬亦應酌倣辦理並廣爲勸捐募集成數刻日解交省署以便彙綜辦理切勿忽視爲要云

▲綏化▼

○籌設施醫院近訊

綏化基督教會賴牧師並紀牧師長籌措底欵擬定在綏設立施醫院一處以昭普愛業由丹國募有欵項若干聘妥丹人愛醫士爲大夫該教會二十五日接到來函謂愛醫士准於十一月中來綏以便籌劃醫院進行手續云

○城防營工程告竣

綏化城防營在城內東南隅城牆下建築瓦房七間以作營址對於防守城垣頗爲便利現已行將工竣今日(二十六日)已移入隊兵多名以便佈置一切云

▲海倫▼

○改選會長之原因

商會種種弊端筆難盡述前以僞員唐某挾告因之正副會長亦生連帶關係於九月十六日中途改選以資整頓結果以史且邦爲正會長趙秀峯爲副會長云

○守備隊檢獲匪犯

月之十八日西門守備隊盤詰行人某甲言語支吾神色倉惶知非善類因在腰間搜出手槍一桿子彈數十粒該匪以既已落網不便隱瞞已供認不諱聞係報字東山「名未詳」來城採買物品當經據情解送旅部訊辦矣

▲額穆▼

○馬營長業已返防

駐額第一營營長馬君(名德)日前奉命前往蛟河勦匪屢誌報端茲經袁知事以縣街兵數太單防務堪虞電請于司令調回該營以資防守云云該營長行至高瓜站始奉此電即行遄返於二十四日回額本防商民等可以高枕無憂矣

本城金銀

奉天各地糧行市(十月二日)

大豆 小麥 高粱 包米 粳米 稻米　二元〇角〇分　一元七角〇分　一元二角〇分　一元一角五分

各地電報

三二片一六分　六四仙二分

九月十日限奉換金　寄付 最高 最低　一四、五八　一四、五六　一四、五七

十月十三日限鈔金　寄付 最高 最低　一〇、四二　一〇、四四　一〇、四〇

奉　足金每兩換小洋　赤金每兩換小洋　紋銀每兩換小洋　現洋每元換東錢　二九元二角〇分　七元二角〇分

東三省官銀號匯兌行市　本號現大洋　五元三角〇分

本報係奉天盛京時報在哈爾濱設立者。精神組織。純與盛京時報相同。按盛京時報。出版十有八年。宗旨正大。議論超羣。誠爲中外人士

定價　大洋全年六元五角　半年三元五角　一個月六角五　本埠每月五角　郵費在內

神皋雜俎

本欄歡迎投稿

小說

▲遺痕(續)(潢南少年)

從此每天晚飯後。寶少蓀必觀隱菴秋心到恩宅一行。而柳藍娘預先即抱伊小孩。在恩宅候着呢。光陰似箭。又數月的光景。寶少蓀與柳藍娘的精神愛情。已結晶到十二分了。有時寶少蓀因事不能赴恩宅一晤。聽說柳藍娘不知要到大門和恩宅跑幾趟呢。眞有秋水望穿的樣子。而寶少蓀當晚的精神。已多現恍惚。但是尙無茍且行爲。隱菴秋心見此事。愈饜愈烈。與寶少蓀大無益處的。始而不過是少年好勝湊趣而已。豈料竟到如是地步。悔何及矣。遂力勸寶少蓀。不可再赴恩宅。從此大好風景綠樹小溪圍繞的恩宅。已少隱菴秋心足跡了。須知愛情已結。豈是片言所能解的。寶少蓀的常赴恩宅。二人來隱。私心互相傾慕的情話。不知說了多少。可是背着隱菴秋心二人了。此等事。若眞將苟且行爲作出。一柳藍娘係有夫之婦。壞伊名節。不過損傷人私德而已。惟伊夫柳寬由。非碌碌者可比。容或發生非常之變。殊難逆料的。而寶少蓀分屬軍人。懂得法律的。若果此事發覺。其關係何堪設想。也是寶少蓀的運氣來啦。上峯選拔人才。赴外洋留學。把伊選上。遂忽忽整束行裝。以備遠揚。臨行的前一天。晚飯後。伊遂徑出工夫。赴恩宅去辭行。還又了一回麻雀。柳藍娘聽說寶少蓀要出洋了。當時急的眼淚幾乎落下。喃喃說。若天假之緣。他年再遇合吧。手製錦繡絲巾一條。贈之以爲紀念。翌日早。寶少蓀登車的時候。隱菴秋心恩玉芝何惠人王鴻珂諸人。均赴站恭送行旌。猶見柳藍娘遠遠的望着火車流淚呢。——我不知寶少蓀在車內作如何的感想?

末後我希望青年同胞們。千萬不要蹈入情網。因爲誤入迷途。實在不易超拔。像寶君的結果。已屬難得。其他捨父母妻子而情死者。中外多有。吾於報端。見之已多次矣。情之一字。固爲人人有生以俱來。不能強制。但是不可過於鍾情。尤不可與之鍾情之人。而誤用情。方能免去無限煩惱。(完)

十二、九、十七。於龍沙旅次

筆記

▲文藝叢考(續)(陶明濬)

▲詩說雜記十九

人之用心如此。則胸如水鏡之明。氣類烟雲之爽。淸心以澄。慮已以待。如鑒之明。如水之止。倘何俗冗之有。一切喜怒哀怨。美刺譏頌之妄動。不企其少而自無矣。

所謂以心會心者。謂詩中之用意。不於字句間求之。而以神理上會之。如飲水辯淄澠之味。察物親大淸之滓。其大無外。其小無內。以視察入膠膠擾擾於是非競爭之地。不亦相去萬里乎。夫詩爲心聲。吾心之所發。而爲萬衆人心之所共喻。則詩之善者。若一人爲詩。僅一人之心喻之。質之旁人。則晦其藏塞。如此安望其情協古今。溝通好惡乎。工於此道者。必如姜氏之言。不著痕迹。而專以心會。所謂主文譎諫而不訐。溫柔敦厚而不愚。惻怛和悅以盡情。恭儉莊敬以發敎。用無不宜。而施無不可矣。

柳冕有言。因治亂而感哀樂。因哀樂而爲詠歌。因詠歌而成比興。言詩之作用。皆本於心。自然發動。自然流露。何嘗有痕迹。何嘗多諷刺。不過中聲所止。正道所容。故能喜不至瀆。怒不至絕。怨不至亂。諫不至訐也。作者既以心傳。讀者復以心會。是千古如一朝。八荒如庭宇耳。所謂會心不遠者是也。

遊記

▲南游瑣記(一)(孟殷魁)

第一原起

本年六月頃。敎育廳令省立各校。選送敎員。赴南京東南大學暑期學校。講習敎育。某時供職省立第五小學校。幸與其選。同行者六十餘人。自七月三日發奉天。五日抵江寧。十日暑校開課。初擬於八月十日散課後。全體作蘇杭之游。嗣終定期往復票。不准展期關係。遂於七月廿七日。約同志三五。啓滬杭車南下。浸浪西湖者六日。逗遛上海者四日。輟學而嬉。非不自慙。顧念湖山在邇。曷可失之交臂。且學者之德業。藏脩與息游並重。古之人周覽四海名山大川。今學校於敎授之外。必有旅行。其以此哉。迄八月五日。由滬返寧。十一日治任北上。十四日抵奉。計歷時四十三日。往返萬餘里。經過直隸。山東。安徽。江蘇。浙江。五省。就中留寧最久。前後二十七日。留杭次之。才六日。留滬又次之。才四日。至於直魯皖三省。不過由汽車馳驟中。爲兩度之走馬看花而已。然而一斑全豹。亦未始無幾許關係也。不揣譾陋。謹就觀察之所得。作簡單之陳述。以告吾奉之嚮往南游者。(未完)

醫話

▲診餘隨筆(續)(瘦吟館主)

鄉人有患腿痛者。杖策入城。挾其息夫人不肯王義。偕診肆中醫者。無一能言其爲病是者。適伊扶杖蹣跚。共日爲跛子。伊又嚴守秘密。不肯道一字。且久病筋骨。脈無徵象。因大駡今世無明醫。如是者二年。後爲友人介紹求余診治。並言其二年未曾服藥之故。余云是不可爲矣。汝初病時。邪氣尙淺。倘即醫之門。開誠佈公以相告。本非難愈之症。以無人能診出病狀。有氣不服藥。是自養汝病也。積久邪氣已深。經絡氣血與邪相併。已成自然。且杖行日久。慣勢已成。雖屬調復生。弗能爲力矣。因敬謝不敏而善言遣去。

方書有坐約雙法。即俗所謂帶約。捷徑納婦人陰中。治下部寒症。約坊雖有備者。然常經年不售。以其不甚有效故也。惟婦人多自信之。已未春有城南鄉婦。其姑攜之來省。就余求治。診其脈沉小而澀。兩尺尤甚。而黃瘦。詢其病。先亦不言。余以診脈之義曉之。始赧然曰已診數家。皆無能知我病者。今試爲先生言之。然非先生診斷。我自言病。不服湯藥也。因言病在下部已三年矣。因于歸三年苦不育。隣媼有帶藥。云能炙寒種子。乃市一錠納之。初無甚異。惟久無動靜探手拔去之。覺子宮隱痛數日。由是經閉三四月。家人方共慶有喜。(謂妊娠)。詎小腹忽腹痛異常。求醫診之。都云無喜脈。是經瘀而不得行。全家始着慌。乃往萬泉河北岸之施醫院以手術割開子宮口放血下行。瘀淨而痛止腹消。蓋坐藥磨擦子宮口破趁熱合嚴。以致天癸不得下行。此割之後又復合嚴。不得已而再割。如是者三年。形容漸枯。肢體瘦弱。已不能支。余聞之日。無論不服我藥。其即令余施治。亦無藥能醫汝病。後不知所終。

戲評

▲新劇與舊劇(四)

我在本年春間。『說新劇』一篇白話。裡面一一曾經說過。自文學改革之說興。我們文藝界。很有進化的東西。雖然不敢說極盛。眼睜裡能看出相當成績的。第一是小說。第二是語體文。第三是新詩。惟獨戲劇一門。簡直沒有成績可言。人人都知道的。不過南開中學一本『一回錢』。難道十二年的文藝界。研究新劇的也不在少處。僅僅就造出一本『一回錢』。便算成績麼。我們由此看來。新劇的運命。是很暗淡而悲哀的了。新劇的運命。爲什麼這樣暗淡呢。就皆因沒有人才。一點創造力也沒有。也皆因沒有創造力。他們只得在空處去敷衍。於是抓自黨式的新劇以與。自命有點研究的。也不肯用苦功。專門罩着劇來開心。不是什麼馬鞭子可笑了。自道姓名沒理了。唱工可廢了。甚至把胡琴也寫得一文不値。硬說有野蠻殺伐之聲。中國的音樂。得天地中和之氣。剛柔相濟。陰陽相佐。其爲材也八。其爲音也五。其爲律也六。至其爲樂。則變化而不可名。古樂不必說。即俗樂中亦多聲音和樂。幽雅可聽。所謂野蠻殺伐之聲。百不見一。而稱新劇者。竟以廢去場面之偏見。而謂胡琴有野蠻殺伐之聲。眞不知其聽官居於何等也。今日軍中所用之銅號。眞所謂野蠻殺伐之聲也。西洋之軍樂隊。聲尤高亢而震撼。藉使强名爲雄壯。其爲野蠻殺伐之聲也則不能諱。鋼琴則尖銳而聲亢直。野蠻之聲。猶未脫也。然而醉心歐化者。則以爲文明焉。(未完)

●燕台歌舞

▲北京劇界對日災之熱心(聽花報告)

日本大震災發生以來。中國各界。無論貴賤。非常惋惜。種種設法。以助東隣災黎之賑濟。就中北京劇界。亦對於日災。深表同情。開會商議。以謀助賑。除梅蘭芳首先私捐五百元外。先以名伶全體名義。發表通啓。聲明欲組織全國藝界國際助賑大會。先就京師倡辦日本震災助賑義務戲。以竭睦鄰救災之誼。大惹起中外人士之注目。日前又發表一宣言書。定於十月二日三日。假第一舞台。演唱義務夜戲兩天。其以逐素志。其重要劇目。爲王瑤卿馬連良萬里緣。梅蘭芳檢柴。梅蘭芳楊小樓龍雲甫王鳳卿同荊州。尙小雲王又宸慶頂珠。楊小樓連環套。余叔岩盜宗卷。(以上第一晚)陳德霖馬連良四進士。尙小雲王又宸南天門。余叔岩錢金福南陽關。梅蘭芳楊小樓王鳳卿霸王別姬等。屆時必有車水馬龍座客雲集之盛況也。又坤角方面。見義勇爲。不讓男伶。擬不久聯合演唱義務戲兩天。以竭救濟東隣之熱誠。而崇友團體。亦前後演義務戲。以供救災之資。誠京師劇界未曾有之盛事也。(九月廿九日)

文苑

▲送人赴蒙古(水木彪)

漠北秋來風捲沙。天涯客子意如何。啓行曉涉臚朐水。託宿將投部落家。草烟荒牧羊散廣磧。聲斷早鴻過離塞。短景君休恨別此壯遊何在多

二

鄉心莫說大刀環。冒險前人未踏關。人面沙塵吹浙浙。打衣木葉散斑斑。滿容星斗卜晴雨。大漠生民絕往還。秦漢遺蹤何處問。回頭咫尺是天山。

▲西河先生新居落成招飲余以事未赴賦此致賀並誌歉忱(用閑淮海)

居成賓主共淸游。是詩南山午霧收。愧我虛名徒碌碌。羨君高蹈獨悠悠。白頭新舊常千里。紅葉關河又一秋。今日相邀寒負約。他時重與競觥籌。

又

驪霞築室慶方增。詩酒邀朋興欲騰。如水瀧旌多爽氣。樓臨滄海倚高陵。

▲中秋後一日送葉立中君南歸(傅笠漁)

三載相從海外遊。與君風雨共危舟。論才應許無雙士。立志拚爭第一流。助我方期成遂願。思親那計覓封侯。晚山萬里歸帆遠。臨別蕭然一望秋。

▲讀秋樓落成老友淮海先生以詩見賀謹步原韻奉和即道素懷(傅笠漁)

塵纓解脫壯懷游。逸左風光一望收。得失忘懷心蕩蕩。澄淸無策思悠悠。寧能容膝何嫌陋。花解宜人不礙秋。明日與君共樽酒。萬松山畔數詩籌。

◈雜報◈

△奉天▽

儲蓄開獎 奉天儲蓄會長張志良於昨十月一日開第十八次抽籤給獎儲戶到場一百餘人得頭獎者係七十七號爲督署副官景介三等得二獎者係九百九十一號爲奉天利達公司丁極辰等得三獎者係二十一號爲承啓處守業堂得四獎五百八十五號爲奉天中會堂得五獎四百二十一號爲新民榮隆店而賈廷顯等亦因末二字得獎云

公園關閉 西公園關閉數月市民遊覽者固不少而園中所收之地皮租課亦不資今者天氣漸涼遊人稀少各項市肆俱已遷出該園因地皮不能租錢叉將園門關閉矣

馬路興工 商埠局與修三經路工程早已包出惟諸般手續未竣迄未動工邇來天氣漸涼亟待興修故包工者已於昨一日着手開工趕速修築按該路爲城裏西站之要道修成後行人當更加便利矣

巡長被革 西塔保安保商警分駐所巡長崔瑛因命遊被某巡官查覺報告孫局長於昨(一日)上午將其撤革遺缺即以該所一等警高士彬代理云

女生私奔 小北關下頭某姓名姑隱少女年方奇齡曾在某學校肄業惟賦性風流竟與某無賴結有不解緣現於上月三十日私奔家人查找杳無蹤跡云

運來槍彈 葫蘆島商埠局委員王樹棠奉高淸和局長指令於昨(一日)晚驗帶七密里九槍四桿子彈一千粒來奉呈交商埠局據聞是項槍彈係作該局添設衛兵之用云

競相贈彩 商家舉辦紀念減價增彩幾成一種流行的廣告法城裏四平街吉順昌吉順洪兩絲房以東鄰同義合曾辦紀念贈彩當人不辦未免相形見拙爲是今亦舉辦紀念減價贈彩門面旗幡招展燈花燎亂備極熱鬧云

呈報查帳 與京水利分局局長王閣忱呈報修理河線費用數目較多該局林總辦恐有不實不盡之處特派視察員沙金鑄前往調査茲聞沙氏有文到省謂已抵與京現正逐一檢查帳目云

警所待遷 瀋陽警察所自西關建築新房後早擬遷移只以所長更替接收事繁未曾顧及昨聞蘇所長已派員拆除新房移置電燈電話等本星期內定行遷入新所云

破壞會例 前法政畢業會任海龍監獄典獄長之汪秉森因罪犯逃脫被撤回省希圖省錢携其友人祭謁閭江會館破壞會館向不收留閑人之例現藉勢來住者已入滿爲患誰爲萬階汪秉森雖辭其咎云

贈彩笑話 城內謙字號綿房聘招徠主顧計贈彩實貨原無足異惟聞該號所謂頭彩贈西洋特別坐鐘一架每上紘一次准走四百天等語實屬欺人太甚但該號出此笑話眞可謂爲利慾燻心者矣

良醫濟世 大東邊門外東塔東大街有赫熙珊者開設藥肆夙諳岐黃婆心濟世自開肆後東塔附近前往診治者莫不手到病除取價極廉並非以醫藥圖利者是以附近莫不稱良醫濟世云

夫妻反目 城內香花胡同木匠陳財其妻王氏素尙安分對于其夫亦皆順從乃上月底陳某以生活不易令其妻赴會源東軍衣莊做女工以增收入詎其妻工作二日即與其夫挑撥爭吵前後判若二人說者謂王氏係感染不良風俗所致(在軍衣莊做女工者多係暗娼者流)遂忘卻從來之婦道云

女教熱心 省立第一師範附屬小學國三十一級女教員崔健三本學期經李夢興主任延聘到校教授月餘對於學生頗具熱心因該級學生年齡皆係六七八歲一般蒙童教授不易該教員無不使之各有心得云

捉獲賭犯 城西沙河子村南某姓素行設賭招引賭徒抽頭漁利茲聞上月三十日正大賭特賭之際被該村保甲聞悉當即捉獲賭犯數名送該管警所罰辦云

△長春▽

路政廢弛 本埠馬路毀壞坑坎各處皆是已非一日愈久愈甚東門外通衢吉長站之馬路早已斷絕交通副後大橋復被水沖壞則更不能行矣行車署之南馬路坑深數尺寸步難行該路之旁住戶出入時有陷於泥濘之危西馬路猶甚於此老馬路雖無坎坷然已不過用爐土覆蓋人眼每逢降雨一片泥水此等形勢外人時行指爲若被上峯目睹定有負重咎者然聞某道尹作事極其認眞對此何竟置之不理耶

審查竊案 本埠二區管界之西四馬路路北有一洋車賦子生意暢旺頗有積蓄忽於中秋節後二日黎明之時被人竊去錢財若干當即報告該管之警察二區署經牛德新署長立即帶警前往詳細查驗審訊情形內中頗有隱情大約日內此案定行破獲矣

△安東▽

雙雙投所 安東七道溝裡處樂茶園坤伶李鳳仙早已嫁與李德三爲妻生子女二於今春被該園由大連聘來演唱其夫李德三時因母病未能同來遂令其大妻呂氏帶同小女一併來安適有寬甸商號寶成元經理郝某在安辦事與李鳳仙私通並與呂氏亦有不解之緣月前其夫李德三聞知來安該郝某以戀姦情熱遂唆使該婦二人一齊投入濟良所矣

前蹤後恭 安東某機關譯譯日昨身著洋服手領小孩前往財神廟街春生堂藥舖南街進門首適致該號醫生外出該櫃夥令其稍候該譯官特係機關人員橫目大聲令速找回櫃夥求緩該譯不惟不聽遂用野蠻手段任意打罵當有對門銀市各商人目睹見此人蠻橫異常口出不遜大衆欲向前毆打該譯譯電知警察前來拿獲幸經該醫生回櫃婉言調說多時某譯譯亦自知理虧遂自認悮會請大家息怒始行了結云

幸未燎原 安東七道溝日界四番通六丁目朝鮮銀行迤西高麗人住戶忽於月之二十八日夜一時餘不知如何陡然火起一時火光燭天幸經中日消防隊赶到合力施救立即撲滅幸未燃及鄰佑亦云幸矣

△大連▽

行長丁艱 東三省銀行分行長淳于喜亭之母病故聞於舊歷八月二十四日在海城北街本宅發引云

新設代理 益發合銀號主人左子育民於紀伊町福順祥之底創設代理店專辦糧業資本金三十萬元

商店倒閉 連埠浪速町宏裕號綢緞莊及小崗子興業油坊於仲秋節均行關閉又聞敷島町代理店裕順祥亦有休業之一說

△本溪▽

信義兩全 縣署登記籌委員去歲至太子河南孟家堡子孟宗洋家串親孟宗洋價買本族孟文貴等中地八畝地價小洋五百八十元求寫投稅當將錢契交寫收訖及寫返署自契與洋票丟失寫一面呈明縣署備案一面通知孟宗洋邀集鄉保另立契紙寫聲言投稅係我相煩丟失應我償財若令包賠是我不義也孟隨解囊自稅寫猶爭執令經衆人調說歸孟投稅乃罷

營業發達 縣街廣泰盛係安東廣泰號分號執事人王晉庭現充本溪商會正會長該號自開設以來經執事人悉心經營十數年來營業發達獲利十一萬餘元將路南老配給所遺房貨爲外棧現在大興土木將櫃房翻蓋樓房門面修成洋式煥然一新頗壯觀瞻云

拐帶未遂 本邑紅土崗住戶陳六素係無賴於九月二十八日將寶卿堂夥友閻某之女小巧年十三歲寶鈴堂小女年九歲此二雛妓每日在各妓館演唱同桂蘭堂王紅之妹年十歲一併拐逃走至邑北十餘里火連寨驛遇警察盤詰陳六趁機逃走警察已將三女暫送中區收留云

△開原▽

謠言不已 前有一般造謠者遍撒傳單謂仲秋節天塌地陷日月無光各節曾誌本報幸經官府嚴爲取締屆期又無應驗此議遂寢不料伊等仍造謠不已昨又有某甲謂災期實在夏歷九月九日被印刷所誤印爲八月十五日等語復圖煽惑傍有插言打趣之曰以吾之見想係十月十五日其時諒逢大雪天氣必變何患乎無冰雪之災耶聞者莫不捧腹

引渡竊犯 有李永魁者慣在附屬地內施是掏包手術得金則任意揮霍用罄則窃日昨正在掏摸旅客之際被日警察瞥見遂將其弋獲帶署具文引渡中國官署以憑懲辦云

△孫家台▽

奸商宜懲 本譯成記合糧米舖商前趁東京震災暗行抬高物價被警偵知業誌前報查該號向來以大斗買小斗賣希圖厚利日昨(二十七號)有新市場鄭家飯莊在該號買秫米半斗令送到柜被鄭某窺破斗小的很即令該學徒回柜取斗另製不諱常即報告華商公司轉送取引所溜驗能否罰辦容訪再誌云

△八面城▽

馬店被竊 掏鹿大街同太和(長章店)日昨二十九號夜半被竊失去深栗色騾騾一匹青兒馬一匹及櫃夥知覺賊已杳如黃鶴矣

詩詠新臺 本埠帽兒胡同住民錢福來外出營業數年未歸遺妻鮑氏年將而立頗俱姿容素本安分並無外遇惟離夫日久長夜難熬遂與其翁陳倉暗渡陡於月之十七日夜該翁獸欲又發遂假便溺順道奔登鮑氏寢牀間詎被鮑之胞弟醒眼瞥見人入嫂牀疑爲有賊大呼快捉莫使其逃竟得其妻及母驚起捉拏而翁被捉之下無地可藏遂俯赤身跳窗欲奔墜地竟被次子所獲羞憤欲死其婆因之醋意勃發遂將鮑氏亦條條的撤出一時人聲鼎沸鄰人成聚窗外勸解黎明始息論街傳爲笑柄云

△遼源▽

危險須防 保衛鐵道閩局路局之責任雖持治安亦在警察之權限四洮鐵路三江口邊河有木質橋樑一座搭設已屆六年腐敗不堪危險萬狀致使往來乘車人民異常恐怖若弗先加防備將來恐有意外之虞警察所長王柏有見及此謂地址又在遼源屬境警察實有防衛人民危險之責今已呈請縣署會同鎭守使署道尹公署轉咨路局約求火車行至橋樑准予停止使乘客徒步而過似此辦法既免火車重載橋樑不致圮壞而民命尤可保重頗得防患未然之意云

△錦縣▽

烟累輕生 有前在朝鮮妓館充當縣友高正雙因染烟癖被逐回家吸烟無資纍纍難堪竟生厭世之念於九月廿二日乘家人外出竟以白刃刎頸待家人知覺已魂遊地府矣

保長被控 有錦西縣第五保保長王紹臣因高把什屯潘德林家之豬被人擊斃潘某誣指係王國昌等所爲王保長即廹令王某等包賠王某被誣冤抑難伸於昨三十日來錦縣在執法處將王保長控告矣

△義縣▽

保釋未准 本邑南區姚家屯有住戶劉翔九素無正業人品不端忽於本月初旬竟有人以匿名函稟於縣監督處謂其設賭抽頭誘人賭要等事當經派令警察差遣巡官蔡潤亭前往查屬實即將劉翔九帶城送縣正擬究辦間忽有村長呂相臣聯絡民戶十餘名呈請保釋業批示不准保釋云

主任勤勞 本邑西區沈家台鎭登記分所主任丁岩屏助理員馬子敬者任事以來將及月餘對於職務不憚勤勞鎭日遍赴各鄉按戶勸導茲將西區一帶地方素未登記之民戶概行勸遍未登者續登一無漏戶西區鄉民素稱野蠻以抗捐隱稅爲常事自丁馬二君勸導之後各民戶皆樂輸云

△盤山▽

立碣銘功 本縣城西五里家信子村往有李慶餘者昔爲縣街商號永順泉執事於民國拾年逝世囊由前清先緒二十六年俄軍犯境時大肆搶掠幸經李慶餘率衆防禦而商民未受其患茲者商民追念李氏保境衛民之德公衆爲之樹立碑碣以彰其功而誌不忘云

△黑山▽

拏獲匪首 本邑警察第四區區官陳永喜於九月十六日據管界大石獅子百家長劉錫儒報稱匪首程啓文等在唐家坨子地方搶掠陳區官立即帶隊馳往追擊捉獲匪首程啓文一名搜獲八米里大槍一顆帶區審訊供認綁搶各情不諱當即送所轉解縣署法辦矣

△農安▽

有碍衛生 食物於人之衛生有最大關係必須力求潔淨如稍一不愼害莫大焉查農安貢來多有在四街稠人廣衆中設立飯棚不但易生火險且與交通有碍况其所賣食物多不潔淨恒以病死驢馬豬等肉攙雜售賣食者多因此受病當此氣候不正瘟疫流行之時最易傳染望有衛生之責者盍速取締以作預防

△長春嶺▽

擊回人票 本鎭西門外錢粮荒屯距鎭三里許白永芳家頗稱小康於九月二十四日晚十時突來賊匪十餘名闖入院內向屋內放槍攻擊致將白永芳打傷二處該匪復焚火燒伊房舍正焚燒之際賊匪乘勢入內將錢財搶掠一空擄擧並將白永芳之小孫綁去時被陸軍騎兵二營六連連長于慶祥聞知遂帶領前往奮勇爭先將賊圍攻打傷賊匪數名並將白某之人票擊下賊匪帶傷向北高梁地內逃竄追該營張副官與七連楊技兩排長赶到匪已遠颺該營副官與連長等遂督隊將白某房上之火撲救將票留下復派兵把守一夜天明始收隊回營云

△海龍▽

查獲匪槍 省署所派之調查員許文誠氏對于一切案件莫不認眞查辦於月之十九號在五八石地方查劉國珍家有手槍兩枝既無槍票復無售主確係匪槍昨已將劉某拏獲押送來海又東豐第四隊長王峻峰來海賣槍兩枝亦被該調查員查悉並無槍票來路不明立即將該隊長撤差云

△木蘭▽

公送匾額 石河警察第三區距縣署遙西於巴彥分界北有青嶺山之險該處素爲通衢要塞自汪君蔡唐充當此鎭區官以來三載於玆對於商民感情甚洽且緝捕有方甚力保衛有方汪君因有高就辭差紳商挽留未遂各界聯名公送匾額一方(德勇登仁)以其酬德政云

行市

紅小豆	花小豆	吉豆	合豆
二元〇角〇分	二元〇角〇分	二元五角〇分	一元五角〇分

……所洞鑒。本報今後。即步履該報後塵。不偏不黨。一往向前。作東方之木鐸。四海之警鐘。是即本報。抱定不移之宗旨也。

閱者一個月一元三角 半年八元 全年十五元 但限於奉天盛京時報社以先交費值按定閱者

盛京時報社

志仁堂雙層化積膏

此膏專貼男婦氣積血積寒積食積心胃疼痛胸膈脹滿噎隔反胃氣膨水膨癥瘕痞塊痢疾泄洩腎寒腰腿筋骨疼痛手足麻木男子疝氣腎囊潮濕婦人經血不調腰腿疼痛赤白帶下子宮寒冷久不孕育並小兒乳食疳疾蟲積偏墜等症此膏收効甚速少者五六日多者十餘日不但積消聚散而且健脾衛生誠膏藥中妙品此膏每份兩張紅白藥面兩包洋五角

緊要聲明

敬啓者本堂於前淸光緒年間成立開設省城大東門裡大街路北洋式門臉專採辦各省地道生熟藥材虔製膺症丸散膏丹發兌無不精益求精力求完善並創製世界無二之神效雙層化積膏一種自發明出售以來頗蒙各界嘉許銷路亦日見暢行蒸蒸日上有口皆碑又繼續發明各種專門靈驗良藥三十餘種均經警察廳化驗有效特准專賣及總商會省長公署均行立案發給佈告並呈請農商部商標註冊遍咨全國嚴禁假冒各在案溯本堂由開幕以來只有省城大東門裡老號一家並無別處分號所有各處代銷各藥者均係代理之家惟近因本街又設有別家藥舖門面形勢與本堂彷彿恐賜顧諸君不加詳察致有錯誤因此本堂特將原有靑磚堆金立粉門面又高築數尺外面滿抹洋灰純粹白色大改前勢煥然一新以示區別而免雷同除散佈廣告外特登報聲明以便週知而免錯誤請賜顧諸君認明爲要此啓

本堂開設奉天省城特製各藥凡東三省城鎭均有雜貨行代理如買到就近城鎭問買可也

眞正 補血壯身 靈藥

★ 補爾多

●大學病院 滿鐵各醫院 朝鮮各慈惠醫院 盛行採用

醫學博士 栗本東明氏　醫學博士 土田卯三郎氏
醫學博士 河西健次氏　醫學博士 齋藤秀雄氏
醫學博士 增山正信氏　醫學博士 諏訪尝一氏
實驗推奬

三大特長

一、芳香美味最適各人之嗜好雖婦人小孩亦最適口愛用此良藥。
二、絕對胃腸無害且日增進食慾。
三、能奏消化吸收迅速增血殖肉榮養旺盛强壯體力。

故貧血諸症、病後之衰弱、虛弱者、神經衰弱、姙婦、產後、乳母、身神過勞並於虛弱兒童無病之者增榮養强精力。

結合製劑種類及適應症

- 純味補爾多（急性慢性貧血病、虛弱、羸瘦、營養不良、病後恢復期、姙娠榮養、產後衰弱、授乳婦等）實價（小瓶二百五十瓦 金二圓／大瓶裝入五百瓦 金三圓）
- 阿爾贊補爾多（神經性疾患、神經衰弱、婦路[illegible]、皮膚病、腺膜炎、小兒精神病、皮[illegible]、發血性諸疾患等）實價（小瓶二百五十瓦 金二圓三十錢／大瓶裝入五百瓦 金三圓五十錢）
- 格多補爾多（腺病質疾患、小兒發育不全、貧血症、微毒性貧血榮養不良、佝僂病、動脈硬化症、佝僂病、微毒性疾患等）實價（小瓶二百五十瓦 金二圓三十錢／大瓶裝入五百瓦 金三圓五十錢）
- 幾那補爾多（精神過勞症、老後衰弱、神經衰弱、食慾不振、熱病恢復期、產前產後、授乳婦榮養等）實價（小瓶二百五十瓦 金二圓三十錢／大瓶裝入五百瓦 金三圓五十錢）
- 顚亞嗒爾補爾多（結核性疾患、肺結核、加答兒性諸疾患、氣管支喘息、肺炎、加答兒、肋膜炎、咳嗽、百日咳、格魯布等）實價（小瓶二百五十瓦 金二圓五十錢／大瓶裝入五百瓦 金三圓五十錢）

●限純味補爾多試用瓶（約一週）間價金壹圓
●本劑在全國各地藥店均有販賣萬一有貨缺之際祈向本舖定購可也

說明書進呈

發賣元 本舖 藤澤友吉商店
大阪市東區道修町二丁目一番地
東京代理店 東京日本橋區本町（高木商店）
名古屋出張所 名古屋市西區本町二丁目
京城支店 京城府西小門町四二番地
満洲代理店 大連市浪速町（廿大藥房）
上海代理店 上海四川路三一號（貞豐洋行）

奉天吉順昌老號綢緞布莊 吉順洪絲房綢緞布莊 紀念贈彩廣告

啓者敝號藥樓以來深蒙各界光顧不勝感戴之至今屆三週紀念諸貨劃一特別減價出售另外又備彩票兩萬張以酬諸君之雅意以舊歷八月十九日起凡由敝號現賣貨價五元以上者即有贈券所得彩物略敍一覽頭彩各得灘羊皮襖甬羔皮掛甬華絲葛虎毯等物二彩各得天鵞絨掛料天鵞緞袍料湖縐等物三彩各得彩花絨毯華絲葛褲料等物至四五六七八各彩不空所得種類繁多不及備載發行不在此例恐未週知特此敬告

開設奉天中街東頭路北三層樓房牌匾爲記
中國電話二百三十九號

營業課目

電裝電械　硬煤烟煤羊毛皮件呢絨　包辦工程
各種機械　五穀雜貨電氣機械器具
鐵道材料　海味肥料瀛車並其材料　代理
五金雜貨　油類木料焦炭硫礦黑鉛
銅鐵水管　道木洋火綿花洋絲洋布　水火保險

株式會社 大倉組
總行 日本東京市京橋區銀座三〇七
分行 北京、天津、上海、九江、香港、營口、安東、倫敦、紐育、澳堡、西土呢、大連、本溪湖、及日本各地
奉天出張所 奉天十間房（日電話五六五番）

奉天德慶增藥店廣告

神效補天丹 主治先天不足後天虧損諸虛百損五勞七傷脾腎兩虧飲食無味四肢困倦筋骨酸軟面黃肌瘦咳嗽虛喘遺精補髓腎虧潮濕常出涼汗長陽種子煖丹田壯元陽益補下元之神葯也每觔價洋三元貳角

虎骨延壽酒 主治遠年近日腰腿疼痛半身不隨口眼歪斜左癱右瘓手足麻木兼治婦人經脈不調乾血勞傷子宮寒冷久不受孕亦及虛勞等症並皆治之常服者有延年益壽長生不老之功每瓶半觔價洋一元六角

加味二仙丹 夫腸風下血者乃大便出血故也因臟腑蘊積濕熱成毒風邪胃觸腸胃流熱氣血逆亂榮衛失調不能攝血歸原日久不愈元氣下陷面色痿黃不思飲食無論蔂前糞後遠年近日服之神効每丸價洋三角

烏鷄調經丸 主治婦女經脈不調赶前錯後或多或少或色淡如水黑成紫塊崩漏不止赤白帶下經前腹痛四肢無力以致經寒經閉滿腹積塊睡臥不安子宮寒冷久不受孕患此症者服之無不神效每丸洋壹角五分

玉龍化積膏 專貼男婦腰腿疼痛諸般積聚逆氣不舒胸膈膨悶手足麻木以及氣積食積血積癥瘕痞塊痢疾泄瀉男子遺精疝氣小兒蟲積偏墜疳積等症並皆治之此膏普通膏葯可比貼之收效甚速每貼洋六角

回陽化陰膏 此膏專貼陰疽之類如瘰癧鼠瘡流注痰核石疽如巖失榮橫痃[illegible]疽是皮色不變之毒惡核陰疽以及疔等症皆能治之凡用此膏如潰破者能拔毒生肌未破者內消而愈每兩洋三角

本號開設奉天小北關白塔寺東以上各葯東省各城鎭均有代理外埠函購郵費自備
中國電話二百九十二號

謹告

此次大震災之際荷蒙各界函電紛馳慰問備至隆情厚誼銘感五衷敝社事務所由本月十七日遷移左記丸必嚕內嗣後事務銳意進行故請顧客倍舊更上一層爲盼更製品一節新於大阪設置一分工廠諸般之設備迅速籌辦故請承諒再東京工場亦急速圖謀復舊運搬工事不遠即可執行製品之手續尙請惠顧諸君如舊愛顧特此 敬希

大正十二年九月 日
東京驛前丸ノ內ビルヂング北側一階一四一區

獅子牌牙粉本舖
株式會社 小林商店

哈爾濱發(南行)　双城堡發　窰門發　長春著
哈爾濱發(東行)　一面坡發　海林發　綏芬河著
哈爾濱發(西行)　滿州里發(西來)
四鄭線　吉長線

各種槍砲火藥及附屬品廉價批發
此種槍彈炸藥其勁力毫無退色使用上

浙盧反對大選電原文

▲公然攘奪託名選舉
▲所選何人概不承認

各報館均鑒。自六月十三日政變以後。所謂大選問題。甚囂塵上。永祥痛國紀之傾頹。不忍持對人之臆說。惟冀促成制憲。補救方來。至元首但能依法遞嬗。則人選聽諸國會。意以爲我中華民國之誕造。胎原於民意。形成於法律。與帝王根本不同。帝王以武力開基。原無所謂法律地位。若民主而產於非法。則本身已播革命種子。更何能進國家於法治。此義顯然。無待推闡。乃不意領袖立法機關之人。竟敢以執法自便之伎倆。爲所欲爲。一若舉國聾聵。盡人可欺。稔彼暮夜苞苴之行爲。猥瑣穢濫。勢難一一縷述。其彰明較著者。如本月十日之大選預備會。依國會先例。應兩院各過半數。方能開會。乃竟籠統宣稱過半數。意圖牽混。已屬違法。詎其中更有僞塡請假議員姓名。冒名頂替情事。迭經離京議員褚君輔成等四百八十人通電舉發。並經在場穆書孫曜及被害簽代到之議員吳君璋笑等先後通電指証。確鑿可據。此外各報所載。種種賄選運動之文電。足以搆成刑事犯罪者。更不一而足。亦從未聞當局有一字之辯正。如藉非理屈詞窮。誰肯甘心默認。如果所謂本日院電無誤。則不惟賄選已成鐵案。即先憲後選之說。亦是欺詐之一種手段。預備會尚復如此。將來選舉會之不法可知。過半數之弊混如此。則三分二之法定數絕望可知。証以過去事實。雖信誓旦旦。已不能爲大選合法之保證。況彼等作惡計術。愈出愈奇。將來譸張爲幻。有非吾人意想所及者。言念及此。心膽俱裂。孰實爲之。至於此極。姑無論最後結果。仍不外藉法律爲面具。擁出製造革命之人。即令所舉者爲大聖大賢。不僅永祥愚昧。未敢承認。凡有血氣。諒亦同深憤慨。須知此種公開攘奪。尚敢託名選舉。已是玷污國會。騰笑中外。倘任其自號合法元首。是不啻以四萬萬國民之人格。供一人無價值之犧牲。人孰無良。寧甘忍受。先哲有云。君子不恃千萬人之誦頌而畏一二三有識之竊笑。所謂害人害己。害國之說。義正辭嚴。成於斧鉞。滿議未已。公理不死。証往察來。所信彌勇。敢佈區區。伏希公鑒。盧永祥。感印。

財長問題暫告解決

▲賀得霖說辭且留擱
▲展限到十月十日再辭
▲星期二四六來京一度

賀德霖之代部。在前日本已決辭。原擬二十九日閣議。即先辭次長命令。提出通過。乃因攝政當局。以十月十日。爲期已迫。不欲多事更張。提於張弧留極力挽留。張既被留。則賀之代表。當然無從提起。二十九日上午。攝政閣員分有人面以此意。告之賀氏。但甚希望賀出任次長。聞賀當答稱。彼在台上。本人無論如何。可以幫忙。諸公如能留住張氏。則一切大可仍舊。次面。又探得賀氏本意。原在代張弧長之說。決不敢當云云。而其他方面分作替身。使張得稍蘇喘息。張既不能擺脫。則光棍次長。決非所願。有此種種。故原定提出之賀次長。臨時忽被擱置云。

至張氏本人。辭意本甚堅決。然以攝政同人之力挽。似未便毅然遽去。閣已允如所請。暫維持至十月十日。十月十日以後。則無論總統是否選出。及大局如何變化。本人均須引退。決不再幹。此十餘日中。前閣初過。本無何種重大困難問題。不過通常所發之十月四日支票。計共八十萬。轉瞬即到。現時尚毫無着落。若不提快籌措。屆時萬一不能支出。則不但張氏信用。將掃地以盡。而持票之人。不能領款。其情狀何如。亦一可考慮之問題云。

又據某社報告。財長一席張弧本抱辭職決心。於是賀得霖代部之說。頗形澎湃。嗣與吳景濂私交甚深。吳有意提攜。賀亦躍躍欲試。故日來頗有活動籌款預備上台之態度。但攝政院當局以雙十節轉瞬即屆。大選將告成功。於此短期中。不必另易新人。致生波折。故即由吳毓麟出面勸張打消辭意。以維持數日局面。張意稍爲活動。閣復經某閣員再三勸駕。始允維持現狀。但聲明身體病弱。須在西山休養。不能逐日到部治事。每逢星期二四六三日來京一次。出席閣議。所謂有部中公務。則由次長代辦。此項辦法。經攝政當局同意。故前日所擬之慰留指令。即擱不發表。張氏於廿九日復往香山。而財長問題。遂暫告一段落云云。

新潮沫

獨身主義的我見　(從甫)

(一)結婚與獨身

我承認舉世界上任何事物和組織。都不合有超越『結婚』以上的價值還在一方面看來或者有偏激的錯誤好像人的一生只爲了『結婚』而生存的其實正因爲有了『結婚』纔十分的顯出可愛的人生的意義假若捨棄了『結婚』一個個去獨身那麼甚麼是生趣？甚麼是快樂？簡直消蝕盡了還不如逃到墳墓裏面去的好呢？

陳鶴琴先生底『學生婚姻問題之研究』中的『你以爲結婚究竟是爲的甚麼』？裏面說婚姻的三種目的第一結婚是爲謀社會的進化和人類的繼續第二是爲謀社會個人的幸福和家庭的樂趣第三爲謀夫妻的互助』結婚在人類中的需要於此可見了還有一位對陳先生這個問題回答得最好他說『結婚是謀人生的眞快樂是增進人類的幸福是謀世界的進化不是爲情慾更不是爲肉體的快樂』所以結婚的意義積極的是如上所述消極的是禁止不正當的結合獨身主義是反對結婚但是結婚有許多大道理的護身符不知可違這些大道理也在反對之列麼？

(二)性愛與獨身

一個『愛』字完全支配了人的全部換句話說就是燦爛的宇宙以至精神界的產物都是由『愛』的組合在搆成了人類的原素上『愛』的功績確居第一所以能維系了心靈間的關係不過這個『愛』雖是廣義的卻是基於『性的愛』的無論對於人類的愛國家的愛社會的愛……等都是有了愛的擴大也就是『性愛擴大』

性情孤癖的隱士高臥在深山叢林之中所有塵世間的繁華一概隔絕只營那個獨善其身的生活我們可以說他已捨棄了一切的『愛』了麼？我們不能說也許他賦有『愛』比別人還富厚些不過把他固有的『愛』另外寄託在山石水木雲鶴上面罷了！他這一種寄託究竟是否高超？暫不具論單就他『愛』的立足點上看來卻還不失之過達而且他一定對於兩性間的已有了滿意的解釋兩性間得若完美的『愛』而後纔能去做所要做的事若說拋棄了性的『愛』居然能夠安心樂意去建造些別的偉大的事業那恐怕是失戀的人們或者是別有肺腑的反背人情的罷

(未完)

王永泉致電曹錕

上海某要人。接到北方報告。抄得王永泉廿二日致曹錕要電一通。係陳粵閩軍事。茲覓錄原電於下。保定曹巡帥鈞鑒。養電諒邀垂察。查近日東江吃緊。粵局陡變。陳競存已調在潮廈之劉志陸陳炯光洪兆麟各部。返援東江。業於皓日(十九)起。陸續向潮汕旋師。現在攻廈軍隊。僅留黃穎及王獻臣三部。以此力量。再加泉屬各隊。通力合作。度事不難戡定。惟思年來南北紛擾。迄未統一者。其最大阻礙。厥唯中山。若令此人在粵得志。不但粵中難平。閩無寧日。而鈞座苦心擘畫之統一政策。亦將受其影響。不能見功。泉默察時局。一再熟思。非速不足以牽制敵勢。而解東江之圍。令援粵總司令方本仁。進攻北江。至於粵事。應責成競存。早爲綏靖。予以援助。俾奏全功。庶事解決後。再由閩省出一全師。進駐粵邊。遙作聲援。則粵事可定。而中山之根據地。亦不難剷除矣。管見所及。用特電陳。倘祈鑒納是幸。王永泉宣漏印。

各政團急進大選之主張

大選進行。極爲順手。已誌前本報。茲聞議員人數問題。在京者雖超過六百人以上。但因兩種原因。不能有十分把握。(一)因不出席人員爲拚合派所包圍。必須另法疏通。(二)因各政團報告人數。內中跨黨者居多。實際調查。連同最近入京人數。仍祇五百四五十人。二十八各要人在甘石橋會議。至十點鐘散。席間所提議者。仍係疏通議員出席辦法。擬由各政團領袖。實行調查跨黨人名。結果分三項辦法。(一)已經疏通就緒者。(二)因事不出席。刻下正在疏通。可以加入者。(三)絕對不肯出席者。以上三項。均分別開單。爲籌備之調查。大約一二日即可湊足人數。聞某議長對於延長任期案。託王孝伯轉達政府。請迅爲公佈。藉此與國會議員多結一層好感。于大選前途。亦不無助力。至於大選日期。聞已內定爲十月三日。刻下各政團對此主張。已漸趨一致。可分別述之如下。其主張急辦大選者。如宣外二百號。石駙馬大街三號。報子街十二號。全民社。均社。誠社等。均有急進表示。其餘如民憲社。政治社。憲法急進會。憲友俱樂部。壬戌俱樂部。原先主張。視在京人數如何。以定憲選後先之辦法。第因現下時局緊張。距十月十號僅有數日。對於制憲一層。斷非短時間所能蕆事。故近兩日內。均已改變態度。咸趨於急進大選之途。大約十月三日。大選之說。或能見諸事實。倘屆期仍有手續未竟之處。即或延緩。亦不出五號至七號之間。蓋聞洛陽方面之主張。無論如何。亦必於十月十日以前。將大選辦理。以便同時公佈憲法云。

衆院延期案即將公布

關於衆院延期案。參院咨達政府。誤引條文各節。已誌昨報。聞廿九日參院已另有咨文修改。廿九日閣議。即據以提出討論。結果無異議通過。如閣員全體副署。晚即可完。即當可發表。至遲今日亦必公布云。

愈逼愈緊之大選聲

各團首領。分頭拚命拉攏議員。(二十九)出席憲法會議。祇拉到四百九十四人。仍不足法定人數。各首領又垂頭喪氣而散。廿九晚大選派又在甘石橋會議。至十時始散。其所議事件。仍爲以後進行大選。概由京保各要人公同具名辦理。有功共得有利均霑。不得獨自邀功。況目前已屆緊要關頭。斷不可因私見阻礙大事。候過星期。閏十月一日二日兩天。即當在甘石橋每日分午晚兩次宴請在京議員。作一次具體之商榷。要價之如何支付。將用之如何擔保。反對運動之如何抵制。均當於此際詳商酌定。甘石橋房屋雖大。畢竟議員太多。一次招待不了。故須分批辦理也。但反直派之折台運動。據聞仍未稍衰。上海方面。近又有大批現款匯來北京。以現金收買不出席選舉之人。所許價格。達較大選票價爲多。大概以每人一萬元爲最低數。且概係現洋。頗較傳說中之先期支票三成爲可靠。故十月五日之前能否產出大總統。尚未可預料云云。

又國會任期延長案。自參院通過之後。本可即日公佈。乃因條文引錯。重行撤回。一二日內。咨文即可再達政府。攝閣之態度。已決定於接到此項咨文之後。即行公佈。不再遲延。蓋議員任期案與大選之進行。已成極密切之聯鎖關係。議員方面深恐總統舉出之後。大選派過河拆橋。將國會任期延長案。永久擱置。不與公佈。而使議員生命。自然消滅。故國會方面不得不以先公佈。後選舉爲條件。惟此項法令之公佈。必須在十月十日以前。方能有效。欲從政府。在十月十日以前。公佈此項法案。又非在十月十日以前。試行開大選會一次不可。故近日國會方面已通知大選籌備人員。定於十月三日(星期三)開大選會。則國會任期延長案。又必須提於十月三日以前公佈。可斷言也。十月三日爲期甚迫。而票價等條件。並未十分妥貼。然國會方面竟先於是日開大選會者。可知其僅以十月三日之大選會。爲促佈任期案之一種手段。尚未有誠意舉行大選。議會舉行大選之時。當猶在金錢條件妥洽之後也。

又據政團方面確訊。新近自滬北上之黨南議員李悲陽李正陽等十餘人。業已出席。下次會議決能成會。全團于憲選先後問題。亦已商洽妥協。昨夜各政團復開協商會。決定根據上次協商會之決議。憲選兩事。統籌併顧。于大選之前。先行公布憲法一部。以副國人之望。並議定將下星期二之憲議例會。提前一日。改在十月一日開會。對於已通過二讀會之條文。舉行三讀會之程序。經過三讀後。即行公佈。俾得貫徹憲選並進之主張云。

又聞大選派預定計畫。星期一憲會如果成會。即于星期二日(二號)或星期三日(三號)舉行總統選舉會。務期一鼓而成。免生枝節。此議已得各方之贊同。多數意見。并擬陳請曹使于十月六號來京云。

新詩

◇我問你　(知是子)

△
金風颯颯。
黃葉蕭蕭。
中秋已到。
『我問你』！素弱的身軀！
可還安否？

△
音郵久閉。
情愫！莫通。
『我問你』！痴情美意……
可合幾番折磨……付與殘
紅？

△
擾攘哉世界。
兵燹兮縱橫。
『我問你』！還家何處！
得否乎？避亂……享寧！

△
淚洒霜天人不見。
舉頭惟有月當空。
『我問你』！愁懷一片思千
情！
縷……
已否如我常繫去？
作了了洞洞
……於雙山……
不幸的失戀的孤客。

◇孤鴈　(聞一多)

誰教你拋棄了舊侶！
折散了陣字。
流落到這水國底絕塞。
拚着寸磔的愁腸。
泣訴那無邊的酸楚？

△
啊！從那浮雲底密幕裏。
迸出這樣的哀音！
這樣的痛苦！這樣的熱
情！

△
孤寂的流落者！
不須叫喊得喲！
你那沈細的音波。
在這大海底蕩宙裏。
還不値得那濤頭上！
濺破的一粒浮漚呢！

△
可憐的孤魂啊！
更不須向天迴首了。
天是一個無涯的秘密。
一幅藍色的謎語。
太難了。不是你能猜破的。

△
也不須向海低頭了。
這辱罵高天的惡漢。
他的鹹潮唾沫。
要湧遂了你的翅膀。
黏滯了你的行程！

△
流落的孤禽啊！
到底飛往那裏去呢？
那太平洋底彼岸。
可知道究竟有些什麼？
(未完)

直派將領之催促大選電

▲蕭鄂督電　湖北督軍蕭耀南。昨爲大選與憲法兩大問題。拍致參衆兩院一電。主張於總統就職之日同時頒布憲法。其原電謂(銜)巧鑒。竊維立法繁於制憲。統治貴在得人。事理相須。道宜兩重。溯自政綱解紐。元首虛懸。攝閣之期既踰。雙十之節瞬屆。議席每多流會。大選進行無期。內亂紛紜。羣龍無首。若長此因循。將何以維人心。以定國本。耀南身膺疆寄。同屬國民。心所爲危。雖安緘默。諸公高瞻遠矚。夫豈後人。伏願値千鈞一髮之時。爲協力同心之舉。早開大總統選舉會。一面迅制憲法。即於大總統就職之日。同時頒布。以符法治國之精神。而卸代議士之責任。庶幾對內對外。負責有人。救國救民。惟諸公是賴矣。蕭耀南宥印。

▲王懷慶等再促兩院電　參議院衆議院均鑒。時局鼎沸。中樞無主。內憂外患。百度紛費。此種危險狀況。業經一再呼籲。迭次電達在案。茲者法定大選期限。已於九月十三日屆滿。迄今又過旬餘。大總統選舉會。雖經一度開會。仍未能依法投票。環顧四境。日益紛紜。現中央爲行政策源之地。近日金融紊亂。諸業蕭條。大局兩惡。異常危險。當此存亡絕續之際。兩院諸公爲國民代表。擬請本其天職。即日依法大選。以定國是。而救危亡。臨電不勝迫切翹企之至。王懷慶張錫元馬福祥米振標譚慶林感印。

▲劉鎭華電　參衆兩院諸公鈞鑒。雙十節近。元首位猶虛懸。國家將陷於無政府地位。而益危險。想諸公代表國民。職權攸關。應請速行舉行大選。俾元首有人。以法統不至中絕。則內以免鬩牆之爭。即外可杜共管之禍。國家人民實利賴之。迫切陳詞。務乞公鑒。劉鎭華勘(廿八)印。

宣布領欵附曹議員

▲在滬領欵復出席北京大選會
▲函電各省沒收家產懲戒

滬報云。崇明同鄉會等團體近將在滬領費。而又出席北京選舉會之議員名姓。通告各省。請一致懲戒。▲原電云。全國同胞公鑒。軍閥竊國。於今爲烈。自六月十三日之役。人民處於水深火熱之中。國家陷於無政府地位。實賴南下議員諸公主持正義。力抗軍閥。同人等至爲欽佩。乃不意竟有首鼠兩端之徒。既已到滬領費。又復北上出席。竊受賄賂。廉恥道喪。人類中不宜有此。較之甘心留京附逆之輩。厥罪維均。而其惡更加一等。故國體等監督有責。嫉惡如仇。此而不懲。何以彰公道而正人心。謹將曾領津滬公費而又出席北京僞選人名調查確實。除函請各該議員原籍各法團沒收其家產剝奪其公權外。特此詳爲宣布。務請全國同胞永誌其人。與國體等共棄之。名單如下。

▲參議員　(安徽)杜殿華。(江西)鄒樹聲。劉濂。毛玉麟。(湖北)鄭潤勳。(湖南)瞿棠。(山東)張漢章。徐寶田。(河南)毛印相。(陝西)楊逢盛。(甘肅)婁鑑。范振緒。(新疆)李潤孔。昭國。師敬光。劉偶佺。閻光輝。那德昭。(四川)王徵。楊廷錫。趙時欽。潘江。(廣東)李自芳。(廣西)黃紹侃。劉錦才。(雲南)何畏。(貴州)吳作棻。(蒙古)劉丕元。車林端多布。佈森。(華僑)黃伯耀。

▲衆議員　(江蘇)夏寅官。陶寶晉。(安徽)賀廷杜。彭昌福。吳日法。王廸成。張振麟。許植林。李振鈞。(江西)曾幹楨。程鐸。賴慶暉。殷連賢邦。林鴻超。朱觀玄。賴德嘉。(湖北)袁殿閣。杜樹勛。(湖南)魏肇文。劉彥。禹瀛。王恩博。周澤苞。向元均。陳嘉謨。程崇信。謝永紹。(山東)盧殿光。杜凱之。周廷弼。周慶恩。閻與可。(河南)陳廷謨。孔慶愷。徐繼智。方德九。(代領)田增。王榮光。杜潛。陳鴻疇。(代領)賀昇平。李含文。(山西)羅黼。(代領)郭生榮。劉志詹。鄭化國。石璜。張昇雲。康慎徵。(代領)(陝西)閻琳。朱家訓。楊詩浙。梁廷藩。(代領)(甘肅)丁佩瑲。蕭汝霖。張廷弼。魏鄒文。(新疆)李式璠。袁炳煌。張瑞。李永發。李含芳。羅潤業。(四川)黃汝鑑。袁弼臣。虞仲琳。余芹生。蒲楷。劉澤龍。古諒。孫鏡清。杜華。(代領)(廣東)郭寶慈。黃汝瀛。何爾謙。李清源。林樹椿。陳垣。張夢鵬。曾慶模。馬小進。王欽宇。許峭嵩。黃符九。(廣西)凌飛。(雲南)劉炳爵。陳祖基。(貴州)曾昭斌。劉尙衡。孫世杰。(蒙古)唐寶鍔。張樹桐。汪震東。張海若。李芳。白瑞。(西藏)崔格森。王式。

▲調查者　崇明同鄉會。崑山旅滬同人會。國民自決會。農業協會。山東同鄉會。蘇民自決會。租界教育會。天津寧波兩路商聯合會。新社總部。改造山東同志會。拒絕煙酒賭同志會。旅滬山東學會。中國工會。求是學生會等。

各要人籌備選後典禮

籌辦大選之王孝伯張潤平王蘭亭等。刻以制憲派亦極力贊助大選。遂爲更進一步之籌備。若手大選之典禮。即總統選出後。關於就職等之一切應行之禮儀。俾免臨時竭手。而略萌蒲之議。聞各要人所注意者。俟大選成功。即歡迎新總統來京就職。所有儀式。除依第一任總統就職時應有儀式外。另參照美國總統就職時之儀式。並將官制依禮。略加修改。較前鄭重。俟大典籌備處成立後。即完全依照所定規模辦理云云。

社會瑣聞

▲娘子軍威風不小

▲詭令議員回京
▲入選派之異想天開
(北京)

有住居米市胡同之某籍某議員現仍在滬上。其妻因選期迫近。恐良人不歸。坐失巨款。特於廿六日親身南下。催促返京。並謂此種勸駕。其效力將遠勝於各方新派之代表。亦一趣談也。一說某議員夫人之南下。實受大選派議員之鼓惑云

▲送電報改穿跑冰鞋

▲較腳踏車爲速
(美國)

美國加利福尼亞省地多崎嶇道路。較他州爲少。近該處電報局所僱女子電差。將改穿跑冰鞋。不復用自由車。倘可節省經費。又可活動筋骨。且速率遠勝自由車云

▲英倫之水上牢獄

(倫敦)

英倫當道近正籌劃在大西洋中創一水上牢獄。凡屬富豪子弟專事游蕩不務正業者。得由其父送往拘禁於鐵甲輪上。因普通牢獄囚犯都係窮困無賴者。不免有潛移默化之感。今拘於輪上。既可伸吸新鮮空氣。又可免交惡作。革面洗心。回頭是岸。其效當可立見也

▲巴黎婦女離婚研究會

(法國)

▲會長成績最佳
▲離婚已達八次

巴黎新近創設一婦女離婚研究會。入會資格以曾結婚而與夫離棄者爲合格。凡初入會時須歷述個人之離婚理由及種種經過情形。會長瀧台維年已五十有二。聞先後曾共離婚有八次之多云

◎上海商業近訊

▲廠絲稍有交易　星期五洋莊絲市因日絲背未復業上星期神戶方面雖有日絲市面報然亦不過曇花一現者緣四鄉絲戶於災後需款應用各將存絲出售運至神戶現銀出售兌其供給額甚微且未經過正式檢查手續絲身之優劣全憑買主目力評判故其市價較諸平日爲廉歐美絲商不擬俟日絲復業後市面如何再定行止現因日絲開市尙須時日而廠中需要之原料不能間缺是以華絲商於上星期中發往歐美之廠經電報前昨兩日已見電轉且里昂方面亦有來電囑拋細條份廠經昨計固銓拋進石橋紅十四至十六條份十包價扯一千七百五十兩華通拋進長壽九至十一條份千包價扯一千六百五十兩信孚拋成陞圜特別三十包價扯一千七百四十兩較前均跌百餘兩信孚等今日當續有成交四川搖經庚興進採桑牌五包百利進馮陽黃絲十包三星進保慶生澄川黃絲十包價均平定灰乾二經仍趨沈寂云

▲茶市暢旺　本埠洋莊茶市路莊綠茶交易依然暢旺市況漸呈樂觀之象珍眉成交一千一百十五箱係由怡和天裕保昌同孚等行買進婺源北鄉高莊之貨售盤自六十兩至六十五兩屯溪貨售盤自五十兩至五十七八兩土莊茶廠所製之貨售盤自二十八兩至三十四兩市價較前日均略堅硬但探諸實際虧折仍鉅至大帮市面依然靜寂昨市自始至終全帮毫無交易僅由恆興潤茶棧拆出聚芳永牌一帮計定價格計關珠四十兩寶珠三十五兩鳳眉四十八兩娥眉三十七兩貢熙一項自頭莊去路仍暢昨市成交二百零一箱售盤自二十兩至二十二兩較前雖未見回高然來源不纔人心堅定已有看漲之趨勢惟平水湖茶昨日仍無市面可言云

▲煤市轉淡　煙煤市況尙未見暢因前兩各方買進甚多存底均充故近日交易皆趨清淡之間平煤價驟跌人心向下茶會開盤遂難堅定東煤來源雖未消旺然據行家方面消息謂此次地震於礦區並無大損害故逆料以後來貨不致缺少買方之躊躇不前即是之故惟白煤交易較前趨色柳江河南等貨均逐步向上昨市開白煤共開出二千餘噸價格如下勞雄統九兩倍昇九兩五錢中興十兩零七錢五分泰天九兩二錢五分新野九兩五錢五分本池九兩老井七兩七錢五分撫順十兩潔泳七兩七錢博山八兩七錢金田九兩七錢賈旺府陞十兩零七錢三錢半用七兩六錢五分中島八兩中興十兩河南白糖十三兩七錢五分

▲美盛公司棉市報告　本埠棉市本週甚爲活動行市與上週彷彿購辦實在棉花者頗多大部分係本埠紗廠所購新棉運來者日有所增照現在情形而論假無看跌理由行市或者尙可提高惟現在行市較之低行市已高起四兩或者將在反動亦未可知本週本埠紗市仍堅內地存底甚薄將來有勁

▲陝西棉作可望豐收　陝西沿河之地植棉甚盛棉種類似美棉纖維長而白潔爲我國棉質之最優者豐收之歲產子棉二百萬擔近年得遭亢旱收成大減本年棉田面積與去歲相似約二百萬畝播種後雨水甚調棉苗生長極茂結果豐盛秋末有大風如將來能無蟲害或旱霜棉收可豐云

◇實業欄◇

華茶出口貿易復興之機會(續)

迄今成交者計五萬八千箱上年同期爲四萬六千箱湖州茶運輸來滬已華現計平水收成總額將不逾十七萬箱目前美國市況不定前途若何難以逆料也茲將本年『一九二三』首七個月(七月三十一號爲止)華茶從上海對各國出口之數列表如左

	紅茶	綠茶
英國	五四、七一〇	四、九五八
美國	二四、五九七	二〇、五二七
法國	二、七八一	八、一二一
坎拿大	四、〇二七	八九九
印度	五、二六七	一、三二七二
意大利	二、五二八	
埃及	一、一九七	二、三九三
德國	六、六二九	一七三
直布羅陀	一一三	
日本	三〇	六〇四
挪威	六	
丹麥	三八〇	
派來斯丁	五	
仰光	二	三
荷蘭	一、九二一	
土耳其	三五五	
菲列賓	五一	
火奴魯魯	五一	
俄國	六	
西班牙	二四一	二四
波斯	一五三	
澳洲	五、六八八	一
比利時	九一	
希臘	三四	
北非	二〇九	一九、九五七
南非	三八	
芬蘭	一四六	
葡萄牙	四八	
瑞士	一	
瑞典	一	
南美	五八四	

以上統計紅茶十一萬一千八百九十二担等於一千四百九十一萬八千九百二十三磅綠茶六萬六千九百十一担等於八百九十二萬一千四百六十六磅兩項合共十七萬八千八百○三担等於二千三百八十四萬○三百九十九磅

各人吉凶

民國十二年十月三日　舊八月廿三日　水曜　己酉　赤口　危　軫宿

本日之吉凶▲一白之人昇運之日但不可流入浮華宜專重實利南艮吉▲二黑之人心明知之而竟生愚癡之不平之日坤南北吉▲三碧之人慎爲第一口過則有意外之失敗坤乾吉▲四綠之人忽過於思索宜營營勞働坤內吉▲五黃之人不意而着手於棘手之事致困難終日之日坤北南吉▲六白之人費力不討好之日須防失物北巽南吉▲七赤之人一離市去一難又來終日迎送不暇之日巽艮丙吉▲八白之人心志弛緩恐墮意外之深淵坤艮寅吉▲九紫之人運氣達於頂天之日但節飲食爲佳乾巽北吉

行市　(二日)

▲取引所　引值　寄付　前場　後場
▲通信社著電　遠期　近期　開原錢鈔　一〇四、六　一〇四、五　一五二、六　一五四、〇　一五〇、八　一五四、一
▲取引所　當限　先限　十月限　十一月限　一七一　一七二五　一七三五　一七〇
▲取引所　現物　金對小洋　銀對小洋　近限　遠限
▲特產　十二月　十三月　一月　先限
▲現物　鷄鳥　扇面　協助　二四三、〇〇　九、〇五　一二五〇、〇〇
▲混保物(百斤建)　八月　九月　十月
大豆　小麥　高粱　包米
▲氣象　最高　最低　一三度五　一九度二　一度九　一度二

本店設在奉天琴平町 電話一四二番

支店設在城內大南門裡電話二一一九號

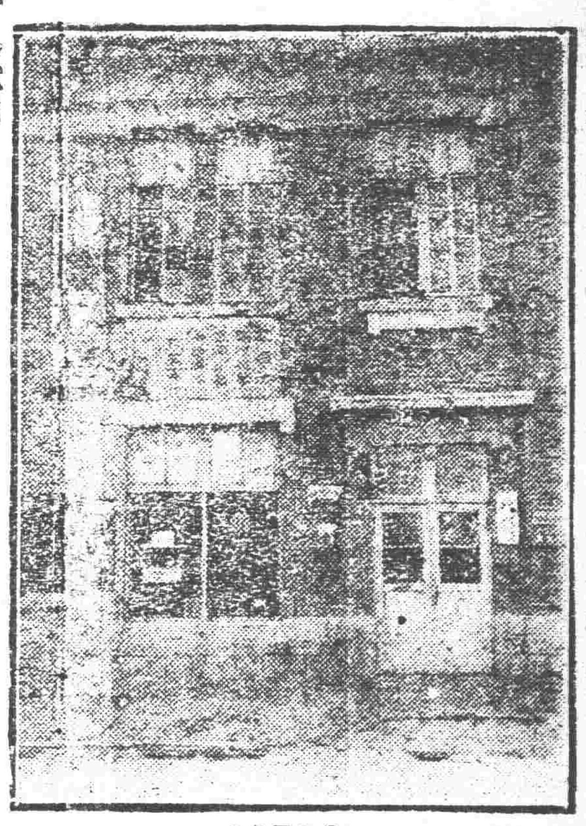

各種大小機器電燈 油房火磨 美國火油 機器礦山 工廠所用 機械材料 金庫衡器

同天洋行

奉天大西關

三井洋行

營業科目

一鐵鋼鑄鐵製品諸機械材料
一鑄鐵管煤瓦管總手類其他
一煖房器具及熱器衛生器
一建築用諸材料及油漆料類

●鑄鐵製品當以特別價格之廉價以應需求
●新發明品無煙洋爐子製造發售
本品是對於石炭之燃燒下一大考案且發明完全燃燒裝置者也比較從來之洋爐子格外價廉節省煤炭而且外形優美經驗實用成推無比

滿洲立山鑄鐵株式會社 奉天出張所 香登號 電話八五〇番 奉天松島町四番地

電話電報電燈 無綫電話電報 電柱並銅鐵綫 電機材料俱全

奉天千代田通 **和登商行**

生乳良藥

人造乳

官准立案請嚴防假冒

此爲下奶約名曰人造乳 速服兩瓶後 母子不愁乳

錄販現大洋壹圓由郵局匯欵購買加郵費二角

奉天西華門街 分號小西關街 招聘代理詳章函索即寄

永年西藥房發行

本號爲發賣德國製匣槍各種八音子手槍及獵槍等現在新民府開始營業所有槍械子彈均係由德美各國直接運來價値格外從廉非別號可比貨物管保來回現存貨甚多望軍警保甲商民無論公用或係護身多少不拘請照顧爲荷如距奉天近者請向自宅接洽亦可通信即復如蒙定妥當送不悞

營業所奉天省新民府大街

許官批發各國槍炮子彈商昌隆 號主人石合忠一啓事

主人自宅奉天日公合棧後隣

中華書局發行

暑假研究國文之捷徑

▲古文

古今文綜 四冊 洋裝本 十四元 / 十四元
古文比 八冊 九角
史記文論 六冊 二元
唐文粹簡編 六冊 二元四角
宋文鑑簡編 四冊 二元三角
南宋文範簡編 二冊 一元
元文類簡編 四冊 五角
明文在簡編 六冊 一元
清朝文錄簡編 六冊 二元四角
古文辭類纂精華 正續六冊 一元
評校音註古文辭類纂 十六冊 四元
評校音註古文辭類纂 八冊 二元
新古文辭類纂稿本 二十四冊 五元
分級古文讀本 七冊 一元二角五分

▲各種精華

檀弓精華 一冊 二角
公羊傳精華 一冊 二角
穀梁傳精華 一冊 一角半
國語精華 二冊 三角
戰國策精華 三冊 四角半
諸子精華 九種十六冊 一元一角
史記精華 八冊 一元二角
漢書精華 八冊 一元二角
文選精華 二冊 三角
古今小品精華 二冊 五角
杜詩精華 一冊 二角半
蘇詩精華 一冊 二角

▲詩

詩式 一冊 七角
晚選 四冊 八角
註釋三百首 一冊 二角
唐詩三百首 一冊 二角
明詩三百首 一冊 三角
宋詩入門 一冊 一角
學詩指南 一冊 二角
詩歌淺讀 一冊 二角
詩歌易讀 一冊 二角
唐詩易讀 二冊 四角
白話唐人七絕百首 一冊 二角半
白話宋詩七絕百首 一冊 二角
白話唐宋古體詩百首 一冊 三角
白話唐詩五絕百首 一冊 二角
白話宋詩五絕百首 一冊 二角

▲白話文

國語文類選 四冊 二元
語體文法 一冊 三角
語體文法大綱 一冊 一角半
國語文法講義 一冊 三角
評註白話範本 一冊 二角
白話文速成法 一冊 一角
白話小說文範 一冊 四角

▲雜著

中國大文學史 一冊 三元
中國六大文豪 一冊 一元八角
中國婦女文學史 一冊 一元四角
通俗文類鈔 一冊 二角
古今滑稽類鈔 一冊 五角
常識文範 四冊 一元四角
詞學指南 一冊 二角半
駢文指南 一冊 二角半

癸(159)

[illegible]

中華書局出版

新—學—制

初級中學適用

新中學教科書

初級 古文讀本 全三冊 第一冊四角

本書選文，均淺顯易解，可作模範，並附作者小傳，略述生平事實，以爲中學生之需，文後有詳細註解，凡字句語詞之難解者，均有詳注，標點符號一一用新式。

初級 本國歷史 全二冊 各六角

[illegible]

初級 本國地理 全二冊 各六角

[illegible]

新中學教科書 已經出版的

初級古文讀本 第一冊 四角
初級本國歷史 第一冊 六角
初級本國地理 第一冊 六角
算術 一冊 一元二角
算術習題詳解 一冊 一元二角
代數學 一冊 一元四角
代數習題詳解 一冊 一元二角
平面三角法 一冊 一元六角
植物學 一冊 八角
生理衛生學 一冊 八角
動物學 一冊 九角
初級英語讀本 三冊 各六角
初級英文法 三冊 各三角半

癸(156)

奉天中街同義合綢緞絨呢布莊廣告

暑往秋來。金風漸起時屆。各界易服之際。當然擇物更新。尚須適宜。敝號有供社會之需。尤當應時煥新。虔採奇珍異彩。物質佳良。各式服料。無不俱備。以應各界的理想。而盡敝號斯責。新特由上海運到。多種綢緞呢。絨以及各路狐狢灘羊。男女袄甬等貨。名目甚夥。不及載述。應有盡有。敬待各界採擇。本號在日界。千代田通。一六番地。設分號一處。以預主顧就近賜顧。一切貨物。價格與本號無異如蒙賜顧。定價從廉。倘遠方主顧欲備服料等物。敝號專爲便利起見。務祈主顧賜函。指定物品名稱。敝號即能隨時付郵寄上。決不有悞。並附聲明事。敝號於舊歷八月拾八日。三週開始紀念。每至週歲。舉行慶祝一次。藉酬顧客。除門櫃售貨格外減價外。尙按秩贈彩一月。預洋五千元。分配彩數一万號以副各界之期望。尙望各界。臨期移玉光顧。敝號無任歡迎。

奉天城內鐘樓西同義合啓

中國電話(門柜五〇〇 樓上批發部四九七 四九五)號

東三省官銀號廣告

啓者本號發行之大洋匯兌券准在奉天省城吉林長春哈爾濱北京天津烟台七處照按本號規定數目逐日懸牌市價作匯上海規銀並准免費匯兌凡有持本匯券到後列通匯地點本總分各號按票匯辦法匯兌本券者無論欵數鉅細一概不取滙費惟電匯手續不同須隨時商酌恐未週知特此廣告

計開通滙地點

▲北京 天津 上海(以上三處通匯僅兩地滙不匯奉票)

▲奉天省 寬甸 興京 西豐 山城鎭 本溪 彰武 法庫 黑山 盤山 錦縣 海龍 撫順 新立屯 開原 公主嶺 四平街 昌圖 北鎭 鐵嶺 遼中 新民 柳河 輝南 安東 鳳城 臨江 通化 桓仁 海城 遼陽 營口 台安 錦西 八面城 山海關 綏中 義縣 洮南 遼源 興城 蓋平 復縣 莊河 長白 昌黎

▲吉林省 省城 長春 哈爾濱 雙城 ▲黑龍江省 巴彥 綏化 ▲熱河特別區 ▲山東省 龍口 黃縣

附設倉庫營業廣告

本號爲便利商業工業通融資金起見兼辦貨物抵押放欵利息格外公道並於大西關建築倉庫收存貨品一切規則不及備載如承惠顧請臨本號面洽可也

本號營業股 中國電話三三〇八號 日本電話三三〇六號 倉庫 中國電話一一七八號

火車 滿鐵幹綫 [illegible]

滿洲總代理店

國末鉄柜老柜

鑛山電燈 電話諸機 械五金雜 貨批發 契約批貨 誠實迅速

奉天小西關 西高公司 電話五六〇番

東京 國末式鐵柜 目錄進呈

國末鉄柜購買有保險證爲憑

奉天西塔 牛心臺無煙煤 三有公司 電話中二二〇〇號 日四三二三番

奉天小西關 各樣煤炭一概俱全 南滿公司 電話中國五一六號 日二五六番

地點大西關高等審判廳斜對過 中國電話一三五三號 日電話一五四四番

內外兩科 產婦人科 花柳科

普生醫院

本院長曾充南滿醫院女醫士歷有七年

住院隨意 院長女醫且美千與

世人無不愛花者此一枝花香皂亦如花之足愛爲世界商品各國到處之上流家庭智識階級罔不寵用之其所以然蓋以斯品係以化學的理合的製法而成故近來有粗惡之類似品請認準一枝花牌庶不致悞

清腦新劑

世界唯一頭痛新藥

效力 五分時善治頭痛一回服藥怜如容夢始醒

主治 ▲暈船頭痛▲感冒性頭痛▲腦病性頭痛▲逆上性頭痛▲神經性頭痛▲宿醉後之頭痛▲子宮病頭痛▲貧血性頭痛▲希斯狄利性頭痛

爭羅 チエヤー

凡患腦病神經衰弱症及神經過敏症等以及大便閉結者必須常備本藥車船旅行臨群衆場所宴會觀劇携帶本藥爲至要

(謹防假冒)

(各藥舖均有代售)

本舖 大連市 合資會社 松內楠陽堂